盛京時報

發行者 康德新聞社 新京特別市中央通三四號
發行 康德新聞社奉天支社 奉天市大和區□田町九號
報費 每份六分 每月一圓五角 廣告每行 ……

肺病藥 益壽丹
製造本舖 國瑞藥店
奉天市小北一段一五一二 電話(四)二〇四一

宸襟垂注最新化學兵器
天皇陛下御覽詳詢
聖意滿足各陪列者恐懼感激

【東京十日電】畏蒙天皇陛下、在大東亞戰爭下、宸襟特別垂注日本化學兵器軍需生產、爰曾親派侍從武官赴全國軍事作業所、工場、具巡察其實況、於聞其復命、對於日本兵器陣赫赫進展之情況、痛感滿足、十日御乘馬巡幸之際、親臨宮城內舊本丸跡馬場主馬寮廣場、天覽皇軍技術陣精粹之電波防空兵器、高射砲、高射機關砲等最新銳兵器、拜察陛下對於堪稱完璧之日軍防空陣、御感良深、是時特召民間於研究製造上直接努力之關係者、親許陪列、軍關係者及一同、對於聖慮淵深、恐懼感激之餘、愈益努力邁進研究、誓以奉副聖意、是日、

天皇陛下、御着陸軍軍服、乘愛馬「初雪」蓮沼侍從武官長、甘露寺侍從長等、恭謹扈從、自內苑門啟駕、午後二時、親臨宮城內舊本丸跡馬場、御陪覽之高松宮、三笠宮、東久邇宮、竹田宮、李鍝公各殿下及東條兼攝陸相、木村陸軍兵器行政本部長、小池同技術部長、並陸軍省陸軍兵器行政本部各關係、陸軍技術研究所關係者、住友通信工業、東京芝浦電氣、日本製鋼、富士電氣各製造株式會社關係者、以及恭謹陪觀之松平宮相、木戶內府以下側近奉仕者等、敬謹奉迎、

陛下御下愛馬、宸聞木村、小池兩中將總括的敬謹說明後、由關係技術研究所長敬謹說明陣列之利用電波的警戒器及標定器之實驗下、一一天覽、繼之御乘愛馬進至主馬寮廣場而下馬、由關係研究所長敬謹說明在該廣場陣列之野戰高射砲及要地高射砲各一門、高射機關砲一組、算定具及電氣照準具各一組等、

陛下依次熱心天覽、有所詳細垂詢、拜察御感良深、如斯、

陛下巡覽一小時餘、同三時五分天機朗麗自該所啟駕歸還

久邇宮朝融王殿下
御覽少年飛行兵學校實況

【東京九日電】榮蒙久邇宮朝融王殿下、以海軍○○聯合航空隊司令官資格御精勵於海軍少年航空兵士之養成、及其他重要軍務、並特別關心於與御職務深有關係之陸軍少年飛行兵之教育、而於九日、以御官職資格、台臨立川之東京陸軍少年飛行兵學校、親身御覽該校教育之實況、

大東亞戰爭下皇軍之赫赫戰果中、陸海軍航空部隊、已爲萬人所齊認其燦然之重要性、故今既鑑於少年飛行兵養成之特殊性、則其尤爲吃緊卒、殿下乃以貴王身不但對海軍航空部隊、並對陸軍少年飛行兵養成、垂以御心、令人恐懼感激無既今蒙台臨之光榮、使陸軍航空少年飛行兵深爲感激、乃於殿下御前獻出平素之訓練情況、以供御覽、

國府向皇帝陛下
捧呈該國最高勳章

【新京】此次國民政府對於皇帝陛下、捧呈該國最高勳章之同光大勳章、定於十四日午前九時半、陳中國駐滿大使、乘宮內府派遣之禮車晉宮、晨蒙在東便殿御賜接見後、敬向皇帝陛下捧呈同光大勳章、而該大使擬於十一時、赴外交部訪問李大臣、預定對於盡捧滿華親善之要人、亦同樣傳達勳章、

朝香宮孚彥王殿下
御精勵職務研究航空

【東京十日電】陸軍少佐朝香宮孚彥王殿下、於決戰下任陸軍航空總監部部員、御精勵職務、繼研航空專門事項此次爲擬修得飛行機操縱術、以一學生之資格、向宇都宮陸軍飛行學校入學、以金枝玉葉之尊榮、並任佐官之要職、而願與年少之學生爲伍、做操縱飛機之根本的研究、在陸軍方面、此爲最初、校長加藤敏雄大佐以下教育關係者、全軍航空部隊將兵、一同光榮感激、殿下此次之入學、率先挺身垂範拜察貴意、皇國青少年對空軍增強、一同燃起航空之熱意、日本全國民處此軍大局、益將粉身碎骨、誓向戰勝之途邁進、

日農業團体
行結成式典

【東京十日電】農業團体法施行後、產業組合遂因而解散、新結成農業團体、故爲謀迅速統一農業團体、確立強力爲決戰体計十日午前十時、於丸之內產業中央會館、舉行產業組合最後之全國產業組合代表會、彼時計有全國支會、聯合會、及中央團体各代表約八百餘名、農林省之山崎農相以下關係官、及來賓酒井市農會長以下出席、首爲山崎農相訓示、及來賓致辭、然後全体贊成通過感謝決議及確立決戰体制、產業組合結果宣言、再次報告獻納軍用機等前回代表會決議事項經過、表彰事、正午方散會、

東亞經濟懇談
在京舉行協議

【新京】東亞經濟懇談會滿洲本部、十日午後五時、在中銀俱樂部、舉開理事會關於二十四日起三日間舉開之東亞經濟懇談會主辦之第四回日滿經濟懇談會舉開要項及座長說明者之人選、發行種種協議、

商工公會例會
附議要案四件

【新京】新京及各省商工公會第二十九次例會、十一日午前九時起於新京商工公會會議室舉開、而附議如下之議題、

一、關於隨伴新商工公會法公布之諸準備之件
一、關於隨伴物品販賣業統制法施行之商工公會協力方針之件
一、關於地區及地方勤業統制組合與各地商工公會關係之件
一、關於事務用及出版用紙配給之件

陸鷲於爆碎敵陣地後向基地報告無事歸還之飛行機上的無線電兵（於○○）（陸軍省檢閱濟）

阿仍持中立
美英乃大失所望

【斯德哥爾摩九日電】阿根廷政府、今尚對於外國電報行嚴重檢閱、而據倫敦來電英報每日新聞布宜諾斯愛里斯特派員、爲逃避此檢閱、曾由烏拉圭國首都蒙特維多打電謂、拉米列斯將軍之新政府、至少需二年間、在阿根廷實施軍部獨裁制、兩國政府對新政府之態度、亦與當初預想相反、因革命之本質、毋寧爲國家主義的、從而中立政策、依然不變、是以相當忐忑、此次反以承認新政權之交換條件、似出諸要求阿根廷、外交政策轉換之陰險手段、關於此點、英報每日郵報華盛頓派特員談稱、『美國政府、以爲阿根廷如不與樞軸國斷絕國交、則拒絕新政權之承認、英國政府、亦做效美國政府』、

日空軍威震南洋
墜破敵機二八一架

【東京十日電】大本營發表(六月十日十五時)

南太平洋方面帝國陸海軍部隊、自本年三月一日以降、迄五月末日、以地上火器、對於敵飛行機與以如次之損害、

擊墜 二四九架
擊破 三二架

敵機從此膽寒

【東京十日電】南太平洋方面之航空決戰日益熾烈對企圖極執拗反攻之敵航空陣營於哥達爾嘉納爾島轉進後布陣完璧之日本陸海軍航空部隊積極的向敵前進基地出擊、同時邀擊之來襲敵以莫大打擊、且日本陸海軍之地上防空火器部隊與航空部隊緊密連攜邀擊敵美空軍之不分晝夜來襲、與以甚大打擊此在上火器部隊之航空戰果十日已初由大本營發表據此三月至五月滿三個月之日軍對空火器以猛力擊墜敵機二百四十九架、擊破三十二架藉此事實亦可明白日軍高射砲及其他對空地上火器之威力性能比開戰當初非常進步因此敵美空軍不能侵入高射砲之威力圈內、只邁進徘徊於附近、不敢擺近又擊墜敵機之捕虜恐對日軍高射砲之威力非常驚嘆、以此事實、亦可知敵如何受日軍地上火器威力之威脅、向南太平洋之新幾內亞、索羅門方面、來襲之敵機自三月以降一個月約百六十回內外總計機數達一千六百機內外、日軍前線基地之將兵、對書以繼夜不知何時、敵美空軍之執拗襲擊、時時刻刻於緊張中、常堅持極其困難特殊之對空防衛態勢、善爲克服南方地域所有不良條件、而抱全軍必中之確信、擧大戰果、且敵機被害頗多、廻避晝間而於夜間襲、然對日軍適確無比之對空砲擊殲滅戰之彼等、常由高度之上空投以炸彈、立即飛逃走、其中勇敢之敵機一恰視有利則飆轉機首突入日軍陣地以機關槍掃射、故地上火器部隊一分一秒亦不疏忽、對空射擊、瞬時亦不得馬忽葬敵機轉眼即行逃避

平均每日三架
三月之內赫赫戰果

【東京十日電】據大本營所發表、在南太平洋方面、日本陸海軍部隊、以地上火器擊墜擊破敵機之月別架數如次、每日擊墜擊破、平均爲三架

三月	擊墜	九四	擊破	一二	計	一〇六
四月	擊墜	七六	擊破	五	計	八一
五月	擊墜	七九	擊破	一五	計	九四
合計	擊墜	二四九	擊破	三二	計	二八一

故空中戰必須與之匹敵、地上火器部隊、擊墜擊破之敵主要機種、如左、古拉曼B三八、P三九、B四〇、A二〇、爆炸機S、B、D、B二五、B二四、B二六、T、B、F等皆爲敵之誇爲最新銳之戰鬥機與爆炸機

新興緬甸中堅分子 烏尼氏一行
視察日本實況

【東京十日電】以緬甸行政府長官巴摩氏一行來訪日本爲機之全緬甸人、皆舉緬甸總力邁進於獨立一途五月八日曾結成緬甸獨立準備委員會、如斯對於堂堂獨立之諸般準備、已頁各分野、在開闢進展突、新緬甸之日本帝國強力援助下、鑑及緬甸人所應負之責任重大性、故方使緬甸行府政黨、青年運動關係者、產業各方面、中堅層觀察盟主日本之實狀、以先建設新緬甸之資料、緬甸軍政監部、此次已決定派遣以烏尼氏爲團長之二十八名渡日視察團、十日午後三時、偕同日本人指導者三名、抵達○○港、而同行會受日本語身体訓練、擔負緬甸民之願望、緬甸人、乃由日本軍政監部派遣之行政府關係官吏、教育者、政黨、青年運動關係者、產業部門之中堅代表者、新生緬甸、之指導者、在一行之胸中、體驗緬甸之希望倫其服體風潔淼不已、對於大東亞戰下之日本偉姿、只有驚嘆與感激、具深切信賴之意、一行、在此一週間之滯在期、詳細視察在大東亞戰下進行決戰步伐之日本行政警察、產業、教育、文化、及其他各方面、以自身体得戰時日本之實相同時、昂揚建設新緬之決意、

社說
交通訓練

奉天市警察局保安科並交通協會、自九日起四日間施行交通強化訓練。至十三日起三日間、實施普備的交通訓練。此項訓練、原是喚起人們遵守交通道德、嚴守左側通行、確保人行人道車行車道的原則、一面修整道路、為使車道人道平易坦蕩、絕無阻碍、庶幾於平時的交通、因可保持圓滑、不致發生事故、此與例行的交通安全週間、無甚殊異。本年所以要訓的緣故、因爲處戰爭下的非常時局、在平時果然交通要正常圓滑化、設一旦遇有空襲警報、若不訓練於平日、勢必張皇失措、秩序紊亂、其損害何堪設想、所以這次訓練、要於常指導取締的警察、有統一適正的指導能力、除了官實施交通教養外、並對市內交通機關的從業人員、關於交通關係法令、從業上必要事項、務日施以一小時的訓練、以期平戰兩時的交通、無復些許遺憾。

這次的交通訓練、其目的雖然仍在交通安全、但與往年的交通訓練、完全不同、因其含有空襲下交通上應守的紀律、可以說是一種特別訓練、不論車夫乘客和一般行路人、都得聽從警官的指揮、萬勿東衝西突、釀成慘禍、命令禁止通行或待避時、亦不得稍存驚恐、須以鎮靜態度、迅速受警官指揮、無所違忤這種措置、倘平時沒有受過相當訓練、桀驁者橫衝直撞、諸屬者膽前怯顧、本不至於發生交通事故、交通事故從因之發生、這次大戰初期、受過空襲訓練的國家、假正受炸彈損害的、還不及因避難而在道路上馳突損害的來得巨大、所以交通上的空襲訓練、當與防空訓練並重、奉天市這次交通訓練的意義、可以說非常重要、使車輛和人民、同時受到戰時下交通常識、在平時交通固然可以確保安全、即臨空襲、亦不致自遭死傷、料想經此一番訓練以後、於交通要領、定能有深切的認識、行之日久、習爲故常、平日的交通事故、必將由是而永久絕滅。

但是奉天市人口之多、甲於全國各都市、人口既多、往來頻繁、於交通上焉得不輪蹄絡繹、肩摩踵接呢！加以橫過車道、多不經心、汽車巴斯的司機人、一時或不及制止動機、生命危於俄頃、平時且然、一旦空襲臨頭、逃避奔竄、在所難免、漫無常識的人們、適足以自促其性命、這是何等險事、警局保安科和交通協會爲平時交通謀安全、並爲戰時交通除未來的危機、這次的訓練、是寓空襲下交通的萬全於平時交通之中、以資確立交通體制、人道車道、秩序井然、人力車、馬車、汽車、巴斯、開駛都有所顧忌、絕不致肆意莽從事、皆以交通道德爲基本、雖一時擁擠不開、亦決不至於彼此衝撞、事故何從發生、因交通事故由於恃強爭先、不服指揮、行人又不從車道上行、都是妨碍交通的障害、在空襲下人和車紙許救護的車輛疾行市上、交通那有不安全之理、現將空襲的交通訓練、施行於平時交通指導、使每日從業於交通的及一般乘客、均得到一種戰時交通常識、嚴守左側通行於平日、此是市民對於這次訓練所當徹底明白的啊。

訂正 十日社說「日本的消費外交」第一段第四行「及又」是「乃又」之誤。又第二段第七行「不能說」是「不能不說」之誤。特此訂正。

風雲日急的太平洋
有謀畧不如有實力
威嚇戰術決不及鐵彈鋼盔
下

華府會談之企圖

北非作戰告一段落後、美英乃趁機舉開華府會談、會談內容雖秘而不宜、但據編斯扎特傳稱、羅斯福對蔣介石主張由大陸某地空襲日本、美國反攻太平洋必較從來積極、瑞士國民日報關於會談時所商討之太平洋反攻主旨如下、

(一)歐洲上陸作戰因船舶兵員、器材等非常困難、爲指歸此種窮狀、乃呼反軸心軍之太平洋作戰已迫眉睫、以轉一般視聽、

(二)對給於苦境之軍閥政權、增加生氣、

(三)使日軍佔領地域發生不安恐怖後揚稱「此不過掩飾會議實爲之神經戰爭而已」

當然美英神經戰與宣傳謀略乃美英慣技並非始於今日、此次會談時美英已暴露其對立形勢、乃高呼太平洋反攻以表關係於日本決不讓輕視此次華府會談之意識、如阿赤芝島之美軍上陸可視爲太平洋反攻之發端現實化

躍起反攻之美軍

羅列龐大數字、實行誠嚇戰術與日本士兵實行阿留地安之夏季攻勢又路經廣播「華府消息界稱、現正考慮在今秋對日本南部各都市作組織的轟炸」之具體策」云云亦即檢討卡薩布蘭卡方法總之謀略戰術乃美國最得意之手段、如十四日通過美下院之海軍委員會之一九四三年一四度海軍預算案、總額達二百九十四億六千三百萬美圓、海軍作戰部次長霍恩中將在委員會證言內豪稱、『美國艦隊努力、在一九四一年當時爲九百七隻、至本年增至三千八十三隻、一九四四年六月、更能增至五千一百隻、現錄之三萬五千噸戰艦爲六隻、另二隻將見完成、新會計年度中、海軍將訂製二萬七千六百四十二架、其中含有四引擎超大型轟炸機二千架「美海軍自開戰以來、艦艇損耗慘重、乃變更建艦計畫一部戰艦中止建造竭力建造航空母艦並確立本年度十二萬五千架之飛機增產計畫、藉成待業員努力增強海上兵力及航空兵力、如與此次預算內容併觀、殊不難明瞭、美國看過又此計畫內之美海軍意圖所在、霍恩氏言稱如下、「太平洋作戰之際、勢必還日軍佔領島嶼或側面側擊日本、必須多造機長空母」又航空局長亦開戰時稱「海軍正在美本土及海外建設大規模海軍航空基地、至一九四四年、其他數將達百廿二處」據此可知彼等所存包圍之禍心

直視着敵的意圖

美國意識之太平洋反攻、據上述可知彼等除誠嚇戰術外、諸島航空基地並增強陸上航空機外、更擬歡空母、奪還日軍佔領各地域、或空襲日本本土、而欲接近中國大陸美陸軍航空部隊之蠢動愈形、則彼等挾擊日本本土之夢想赫然在目、當然敵之此種意圖究能實現與否、如由其國內情勢、太平洋的距離、戰略地位等現狀言、頗有遲許矛盾與疑問、但我方應想定彼等企圖究有若何實現可能、來成絕對不敢定勝能勢、如誤爲敵故弄虛玄、疏於應付、實屬危險之事、因敵亦聲死從事決戰也例如去年度飛機製造預定數爲六萬架、雖僅完成四萬八千架、但是增强彼等戰力空母之建造雖不能按計畫實現、但如完成一年、亦可增強敵反攻力、故應終思以應付之

一對十九之數

南太平洋及北太平洋之敵、人反攻已行顯著、太平洋決戰將正式開始敵亦抑烈刻的消耗戰、可注意者、消耗戰乃美英擅長之技誘引消耗戰乃彼等戰略之一、爲對處此種消耗戰起見、我等必須於短期間內大體完軍需生產力以與造航空機及船舶、想太平洋上之決戰、必以熾烈航空戰行之、則應多造優良飛機迭至萬歲再略言之、美國呼號之太平洋反攻、不過神經戰爭、威嚇戰術或巧妙之謀略戰但另一面却有不可輕視之重大性、我等應增強戰力來成對彼反攻之邀擊態勢、以期獲得最後勝利、

榮任中銀理事
長谷川中銀奉天支店長

【新京】政府以六月一日令發令如左、任命中銀奉天支店長長谷川長治氏爲中銀理事

命滿洲中央銀行理事 長谷川長治
(六月一日令)

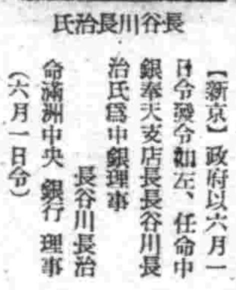

長谷川長治氏

長谷川氏略歷

大正七年東大卒業、同年八月入台灣銀行、經過同十五年東京支店支配人代理、昭和二年上海支店支配人代理、同七年五月任大連主席駐在員嗣最後退職該行、大同元年六月入中銀、經歷兌科長、整理科長、考查科長、資金科長、康德七年十二月任奉天支店長以至現在、

中銀人事異動

【新京】中銀關同長谷川奉天支店長就任發表、人事異動如左、

命奉天支店長 調查課長 梅震

奉天支店長 長谷川長治

依願解職 (六月一日附令各同)
吉林支店長 宮川正治
命檢查役(副課長待遇) 檢查役 倉崎忠治
命吉林支店長 (六月八日付令各同) 理事 鈴木康則
命調查課長事務取扱 爲替課長 大月榮一
命考查課長兼務 哈爾濱支店長 公門仲
命考查課勤務(課長待遇) 常務課長 森恒次郎
命本店營業部長勤務 本店營業部長 石川洋爾
命哈爾濱支店長 安東支店長 佐藤淺治
命考查課勤務(副課長待遇) 奉天支店長經理 更科正夫
命業務部副課長 業務課副課長 中谷貢
命本店營業部次長 檢查役 鈴木輝之
命安東支店長 (六月八日付令各同) 公主嶺支社長 宮內正治
命四平支社長 四平支社長 福田澳
命牡丹江支社勤務(次長待遇) 本店營業部長代理 青尾憲
命公主嶺支社長 (六月一日令各同)

國務院辭令

【新京】
兼任地政總局技正(簡二) 開拓總局技正 佐藤健司
命事業處勤務 齊齊哈爾市長 金亞鐸
任黑河省參事官(薦二) 海城縣長 張國棟
任齊齊哈爾市長(簡二) 本溪縣長 劉連瑞
補海城縣長(薦二) 總務廳參事官 王世修
任本溪縣長(薦二) 總務廳事務官兼建國十周年祝典事務局事務官兼國民勤奉局事務官 劉盛源
任富裕縣長(薦二) 富裕副縣長兼辦理富裕縣長事務 森茂
免辦理富裕縣長事務 (六月十日令各同)

19
強利比兒
這樣神速的治療劑 底確是優秀無比！
一旦淋病加身、倘或因循不治、最易釀成慘化險症、造成終身遺憾、奉勸患者諸君、捨棄向來的姑息平凡療法採用本品—強利比兒只由內服數日、殺滅淋菌易如反掌。
本品係以雙連氮業磺醯胺製劑與其他有効藥料精煉而成的最新化學藥在最短期內止疼止膿、根本治癒、遠勝他品、一試便知！
主治功能 ◎急性淋症 ◎慢性淋症 ◎副睾丸炎 ◎攝護腺炎 ◎扁桃腺炎 ◎中耳炎
各大藥房皆有代售 發行處 竹村製劑所

島村博士證明 腦病良藥 健腦丸 KENNOGWAN

虛火上旱 便秘
請速服用「健腦丸」
健腦丸之効用在於整腦血行掃鬱血、補腦榮養鎮神經、通便導滯予安眠、而使腦筋健全精神舒服、其効驗的卓著、允推獨步
解消頭痛、整頓大便
降退虛火、惠給酣睡
挽救疲勞、因而記力大加、腦筋清晰如聖
効能 頭痛 憂鬱 不眠症 腦充血 火上 常心 便秘症 不平 耳鳴 健忘症 眩暈 卒中風
各處藥房均有 大阪 東京 丹平商會

●可怕的眼病 合理的治療
不麻不痛 神効第一

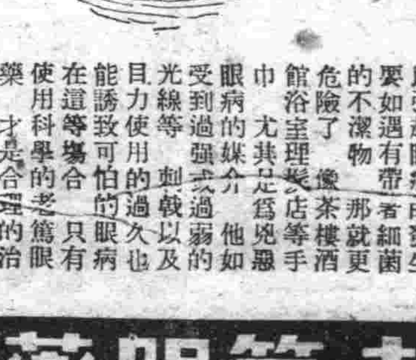

可怕的眼病成因
空中的塵埃遊絲飛沙等入目、均足以引起眼病的發生要如遇有帶着細菌的不潔物、那就更危險了、像茶樓酒館浴室理髮店等尤其是爲兒惡眼病的媒介他如受到過強或過弱的光線等刺戟以及目力使用的過久也能誘致可怕的眼病在這等場合只有使用科學的老篤眼藥才是合理的治療法
小瓶・大瓶・雙利包 小兒用 均備
●各處藥房洋廣貨舖均有出售
總行・奉天 滿洲山田製藥株式會社
老篤眼藥

擊碎敵軍攻勢幻夢

日猛襲盧塞爾島樹壓倒戰果

【東京九日電】日本海軍航空部隊、本月五日、邀擊飛來麥特爾島之敵機群、擊墜內中二十架、卓著赫赫戰果、殲守西南太平洋空中第一線、七日清晨、以戰鬥機大編隊、堂堂由基地進發、出擊完全擊碎敵軍之積極的攻擊、强襲新本盧塞爾島、與敵機群展開近來罕有之大空中戰、擊墜其中四十九架、日方以壓倒的戰果、是日也、日軍堂堂大編隊、勇以充溢擊滅敵軍之鬥志、進擊敵軍本陣、殲滅之敵機群、於日軍飛至盧塞爾島以前、途中於哥該島上空、等候日軍、於此、遂成為日軍之好餌、瞬刻擊墜八架、遂達到盧塞爾島敵基地上空、與一齊飛來的包圍敵機群展開大空中戰、敵機有F四F（格拉曼）、G三六、F四U（哥希爾）、P四〇等、[illegible]編隊之猛烈空中戰、日軍勇士人人敢死直前、誓報山本元帥陣歿之仇、鬥魂極為旺盛、[illegible]刻、雙方各湧死力搏戰、敵機俄頃之間、居然敵機四十九架、此間、日軍綽有餘裕、對於飛行場格納庫等敵軍事設施、加以爆擊、與以大損害、本空中戰、日方於南海之空、壹貴犧牲、尚未歸還者六架、而本空中戰、殊値振筆特書者、可以航空決戰一語盡之、此空中戰、雖時間地方、有所不同、而精神如出一轍、强襲頑敵、猛然斬關直入、在激烈戰鬥之航空戰中、最為凄烈、茲證務須日軍大空襲、於盧塞爾島往復途中待機、試行執拗制止日軍、而由茲亦可窺見敵軍最近向最前進基地陸續增強新銳機、與學生出身之青年鳥人、其反攻企圖、概不可侮、凡此等等、吾人對於發表戰果、不可不警固深其之注意與戒心也、而美海軍部關於該島之損害、據發表云、喪失飛行機七架、顧此發表、不外常套隱蔽之策、過少言其損害、足見日本航空部隊空襲之猛烈也、

蔣共軍遭痛擊

魯東地區日軍五月中戰績

【青島九日電】日軍〇〇部隊、對於魯東地區蔣共軍、加以一大痛擊、其五月中綜合戰果如左、

交戰回數	四十六次
交戰敵數	六、〇六三
（內共產軍四、四〇五）	
殲滅設施	三
（兵器製造場二、手榴彈製造場一）	
敵遺棄死屍	六九〇
捕虜	二八一
鹵獲品	
迫擊砲	一
輕機	四
步槍	四八四
步槍彈	四二〇〇
手槍	四三
手榴彈	一、二四三
倉刺	五二
軍馬	九
其他甚多	

妨害法幣治罪暫行條例延期

【南京九日電】前年六月公布實施、為國府新法幣流通促進方策之妨害新法幣治罪暫行條例、至九日已經滿期、茲鑑於現下之經濟情勢、認為該法令施行期間、有延長之必要、決定繼續延長二年、九日由國民政府發令、即日施行、

宣明帝國所信

日本屆議會意義重大

【東京九日電】定由十五起三日間、招集第八二回臨時議會、以企業整備、食糧增產等當前緊急重要問題為始、關於政府國策遂行上、宣明帝國之所信、在決戰下極有重要意義、此次議會、乃係正確國民戰之議會也、關於議會方法、作種種考究中、貴族院九日舉、開始議案之事前審議、眾政會亦於政務調查會、特別委員會、行關係議案之事前審議、以示對政府積極協力之態勢、關於議事進行之具體方法、貴族院於十五日開各派交涉會、眾議院於十二日開議員協議會、各行最後的決定、貴眾兩院鑑於重大時局、簡素强力運營議會、全面協力政府、以突破難局、示異常之緊意、多年議會之慣例、於本會議對國務大臣演說之質問、限於無特別必要者停止、以議之中心、專集注於預算總會、並各特別委員會、進行效率的議事、預想今次議會、必能順利進展、

阿持中立態度

美國陷於莫大失望

【布宜諾斯愛里斯九日電】美國政府因阿根廷新政府興機、補救者亦惟有仰賴阿根廷、烏拉圭之燃料不足、極為深刻、極力節約電力、亦依存阿根廷、美國阿根廷之植物油、亦有最大之關心、又與國巴西政府、於阿根廷革命勃發之同時、有將大軍向國境地帶集結之謠傳、一時流布、駐布宜諾斯愛里斯巴西大使、八日表明否認此謠傳、為阿根廷與巴西兩國間之友好善鄰關係、造此荒唐無稽之謠傳者、乃希圖攪亂、對此加以聲明矣、當初預想者相反、阿根廷持中立政策之方針、乃陷於失望、對新政權之承認、美英兩國政府、同抱慎重態度、一方消息側認為阿根廷對美洲諸國之關係頗為觀、九日洩出以下見解、國際關係之基礎、則極端困、例如玻利維亞之食糧、百分之六十以上、仰賴阿根廷之供給、又智利對樞軸斷

拉烏雷爾長官經過極為良好

【馬尼剌九日電】拉烏雷爾內務部長官之經過、至極良好、九日午後、據看護者之所言謂、體溫脈搏均與平常無異、現已完全脫出危險狀態矣、

[illegible]人名單及其他、選舉相當的期間、至十月下旬乃至十一月上旬實施之、

刷新內外施政阿決嚴守中立

【布宜諾斯愛里斯十日電】阿根廷新政府、在革命工作告一段落同時、復促進內外施政之刷新、情報部長拉哈夫十日關於維持阿根廷之中立政策、曾有左記之新政府之外交政策、因拉米萊斯大總統採取相當政策、故阿根廷不僅在言論上協力美洲各國、即其行為、亦有所立證、「為刷新阿根廷之外交陣容、而全面的斷行異動、在外交使臣之首、一方要求南美各國政府、承認新政權、如斯、即可與各國大使開始密切之接觸新政府、並其對內務方面、決行革新之意向、

意海軍三年間戰果偉大

擊沉破敵艦船達四百卅三隻

【羅馬九日電】意大利海軍部、於迎參戰三周年之際、發表由一九四〇年六月一日起、迄一九四三年五月三十一日止之戰果如左、

	擊沉	噸數	擊破	噸數
戰艦	二	六五、四〇〇	三	九〇、七五〇
空母	一	一二、〇〇〇	二	三七、四五〇
巡洋艦	一七	一二〇、八五〇	二四	一八八、〇〇〇
驅逐艦	三五	五三、八五〇	一五	二二、五〇〇
魚雷艇				
潛艇	八九	九一、九〇九	三	三、〇〇〇
補助艦	一一	三四、一〇四	六	一六、八七〇
艦種不詳	一一		七	八八、六〇〇
商船	一五九	一二七、四〇五	一八	一八八、六〇〇
油槽船	三一	二七六、一二三	一	一〇、〇〇〇
合計	三五四	三八六、〇一八	七九	三五八、五七〇

△擊沉登錄總噸數 △擊破登錄總噸數

意軍防備儼若鐵桶

反樞軸軍企圖難實現

【羅馬九日電】在突尼幾亞戰線告一段落同時、反樞軸軍會集擧全力、攻擊意大利本國前哨據點意大利領潘德烈亞島、五月九日以來、即歷百四十回轟炸特西西里水道入口之班特剌黎亞島、至今、復歷兩後四回、以海上之艦艇、實行艦砲射擊、尤其在最近四日間、晝間一日平均約有十二次轟炸、即夜間亦行連續轟炸、在該島之意大利軍守備隊、常以不眠不休之勇戰奮鬥、決意死守孤島、在過去一月間、該島守備隊、會以沿岸砲台並高射砲擊落反樞軸空軍百十六架、予一隻軍艦以命中彈、至八日、英國艦隊復以巡洋艦並驅逐艦、對班特剌黎亞島施以艦砲射擊、空軍部隊於轟炸後、復以反樞軸空軍司令班德爾、斯柏治之名、向該島守備隊、予以「限於十八小時內無條件降伏」之勸告、意大利軍對此、應以默然之態、同時、以高射砲座、擊墜反樞軸空軍飛機五架及五十三架空軍聯隊之追擊機五架、而表明毅然交戰之決意、倫敦電訊、美聯社軍事記者、對此加以觀測謂、「八日以巡洋艦並驅逐艦攻擊班特剌黎亞島者、則對該島之登陸作戰、或即開始之先聲」、班特剌黎亞島守備隊司令即島民全島民而具始終粉碎反樞軸空軍之登陸企圖之決意、即島民亦一絲不亂在反樞軸空軍轟炸下、協力守備隊

意軍戰況

【羅馬九日電】意軍司令部、九日正午發表左記戰況公報、

一、反樞軸空軍猛烈攻擊班特剌黎亞島、意大利軍雷擊機隊、對敵船一隻投下命中彈、又敵機中四架、被地上砲火擊墜、更有十架、被意大利軍戰鬥機擊墜、

一、德軍戰鬥機隊、於西西里島南岸、擊墜斯匹特費亞戰鬥機兩架、

一、反樞軸空軍、來襲撒丁島南岸之加爾波那拉、發生若干損害及負傷者、來襲敵機中兩架、被地上砲火擊墜、

德在亞速海沉蘇船四十七

【柏林九日電】據德軍方面之言明、則德空軍九日於亞速海軍東岸水域、擊沉赤軍上陸用舟艇及補給船四十七隻、

德集大軍備展開大作戰

【伊斯坦堡九日電】安格拉來電報道、達到安格拉之情報稱、德軍目下於東部戰線中部地區、集結大軍、整備展開大作戰之態勢、

英攻德護送船圖被反擊

【柏林九日電】、據德軍方面之言明、昨、英國水雷艇隊、八日夜於達維爾海峽之部扣克與加雷中間、攻擊德國海軍部隊、當即加以猛烈的反擊、英軍水雷艇一隻、受命中彈、而敗走、德軍並無損害、

行猛烈之破壞擊後、對守備該島之意大利軍、勸告降伏、然守備軍對此嚴加拒絕、無所回答、

法與智斷通商關係

【里斯本九日電】據當地獲得之情報稱、法國政府、今已與智利斷絕通商關係矣、

貴族院開調查會交換意見

【東京十日電】貴族院、定於十日午後二時、在院內開調查會特設之大東亞調查委員會（委員長酒井忠正伯）聽取青木大東亞相關於南方視察談及確立大東亞共榮圈之抱負等、交換意見、有所懇談、

埃及首揆會伊拉克首相

【伊士坦堡九日電】埃及首相莫大瓦、突於八日自開羅前往巴勒斯坦之首都耶路撒冷、與伊拉克首相烈里薩年及特蘭斯約爾坦國王阿米爾相會談、對阿拉比亞聯盟之結成有所協議、據該地之消息謂、似打成一體、立於埃及政府指導之下、然此不過英國政府之謀略而已、伊拉克、特蘭斯約爾坦巴勒斯坦各國、均猛烈對該案反對、尤其特蘭斯約爾坦等更提倡結成三國大敘利亞聯盟、所以英國、政府之企圖、雖以簡單實現

樞軸軍佈堅陣

英登陸企圖難實現

【羅馬八日電】自英國首相邱吉爾歸倫敦以來、英國各報、即展載「對歐洲大陸之作戰迫展、漸迫眉睫」之報道記事、因英軍企圖對西西里島南方之島嶼較多攻擊、作戰故結果方使地中海戰況愈趨緊迫化、登陸作戰、因意大利軍勇戰敢鬥、故完全歸於失敗、反樞軸軍、曾屢以空軍部隊、轟炸意大利本土之前哨防衛線班特剌黎亞島、西西里島、撒丁島、尤因此次敗戰、而此等對諸島、企圖登陸作戰者、實無疑問之餘地、反樞軸艦隊屢數次砲擊班特剌黎亞島、傳說自美國艦隊入港後、即向此地出動、由於最近買齊爾在阿爾及耳與反樞軸軍首腦實行會談、故可窺知反樞軸軍首企圖反攻地中海諸島之策略、美國空軍部隊、復集結於基浦路斯島、傳說是企圖轟炸、巴爾幹半島、希臘西部、若作戰前提、即企圖反攻得第加內斯群島、乃至克列特島也、反樞軸軍之作戰乃予奪回以上各島嶼、開闢歐洲大陸登陸作戰之基地、及啓開地中海水域、以期援助於東部戰線之赤軍、及確保向印度之輸送路、意大利國民、在嚴形勢習以上地中海之戰機前、復迎參戰三週年之佳日、故軍司令部當局愈使登陸作戰之海岸線要塞化、强化海岸線之哨戒網、布成機雷源、如斯、鐵桶之防衛陣、即告確立矣、

東部空戰激烈

德機到處獲得戰果

【柏林九日電】東部戰線地上戰鬥、一時終熄、而兩國空軍之爭奪、德蘇兩國空軍之激烈、愈加熾烈化、德軍統大本營九日公表、德空軍於八日、中擊蘇聯機一百四十一架、德軍之損害僅三架、D、N、B空軍記者阿爾巴得少佐、九日談述如次、一、蘇聯空軍為事前阻止德空軍對蘇聯重工業中心地帶之猛炸、七日以約百架之戰爆編隊、空襲布達斯科西北方之德空軍基地、受德戰鬥機隊之邀擊、激戰後、喪失七十五架、未達目的而遁走、一、有力之德空軍編隊、八日强襲南部戰線之赤軍基地與以大損害、將阿周夫水域赤軍上陸舟艇四十七隻爆成微塵、空中戰並擊落其飛機三十一架、一、北部戰線德空軍將保爾厚夫地區一火線之鐵路破壞、空中戰除擊赤軍此機十八架外、於北洋水域、更擊墜十七架以上、一、德空軍七日夜、以二百架以上之長距離爆擊機隊、反復猛炸莫斯科、洛斯特夫鐵路之要衝克齊野特夫科、將鐵道施設、徹底的爆碎、貨車二百輛以上破碎、市內二十處發生火災、安然歸還基地、

德軍戰績

【柏林九日電】德統大本營發表、一、在庫班地區之赤軍、於過去十四日間、以由步兵十三個師團、三個旅團、戰車六集團編成之大兵力、於強力空軍之掩護下、而企圖反攻、然亦為德軍擊退、而予敵以巨大損害、赤軍損害、傷亡飛機、即已達百輛、三百五十架矣、一、德空軍編隊、在亞速海東南岸擊沈赤軍登陸用舟艇四十一隻、一、德軍在東部戰線中部地區擊落蘇聯飛機七十五架、此中十二架乃係西班牙航空部隊擊落者、赤軍

德空軍樹偉績

擊墜赤機一四一架

【柏林九日電】據德軍方面之言明、德空軍八日於東部戰線、作空中戰時、獲莫大戰果、擊墜蘇聯飛行機百四十一架、德側損失三機、

英上陸戰問題

國內輿論大為不滿

【斯德哥爾摩八日電】英國各報紙連日關於對歐洲大陸反樞軸軍之上陸、作戰計畫揭載報道、甚言上陸作戰之法國、為選擇時間之問題、茲將各報所論、列擧如次、

一、以對意大利本土、並地中海諸島嶼反樞軸空軍之連爆擊上陸作戰為前提、

一、英國首相邱吉爾、並外相艾登、美軍參謀總長馬夏爾、會議結果對歐洲大陸上陸作戰、已作

最終的決定矣

一、據拉里里亞電報、運送船及艦隊、頻繁由直布羅陀軍港出動、而邱吉爾八日於英國下院說明當然對歐洲大陸反攻戰作戰開始時期、即在目前、同時美軍參謀總長馬夏爾歸還美國英國各報之預想、

完全無實現之機樣

馬夏爾初反樞軸軍在歐洲大陸決行上陸作戰之時、須承受最高指揮官之職責、而該人還返美國微詳事實、目前反樞軸軍對大陸上陸作戰之企圖、難以實現、軍事消息家、均作如此觀測、消息家所舉理由如次、一、本部戰線尚未本格的動作德國軍之企圖尚未判明之現狀下、反樞軸軍企圖上陸作戰之擧、

無有

一、北非戰線、現在集結之反樞軸軍、英第八軍並第一軍之外、有美國軍二軍團程度、大陸上陸作戰之大規模作戰、兵力不足一、從來反樞軸軍在敵人無預備之地點、集結大兵力、為其常手段、現在歐洲大陸樞軸軍如鐵軸之軍備、奇襲作戰之對象地點無有、西班牙士耳其兩國無

動搖

兩國政府依然堅持中立政策、而反樞軸軍對拉娜特豆沙島英軍奇襲部隊之上陸企圖明顯、企圖（地中海諸島上陸作戰、反樞軸軍宣傳機關、最近頻呼號上陸作戰、乃係一種神經戰爭、據倫敦電訊泰晤士報在七日報上、率直指摘登陸作戰之

困難

告如次、對於歐洲大陸登陸作戰、為世界歷史空前之大作戰、且聞戰以來未曾敗北之樞軸軍精銳、必斷然防戰、鄧扣克之役以後、英國極處於危險局面、今反樞軸軍將互極長期、入於最熾烈的戰局之階段、

反樞軸軍砲擊班特剌黎亞島

【羅馬九日電】意大利軍司令部、關於九日之戰況、以公報發表、反樞軸軍、八日對班特剌黎亞島、以海軍艦

美機盲襲河內

技術低劣令人嗤笑

【河內九日電】當在華美空軍、空襲河內地區之際、因日方地上砲火之猛烈射擊、故擊隊其一架系索里的B二四型飛機、即八日、敵軍以總機數三十五架中含索里的B二四型十二架之三編隊、來襲北部安南、而空襲河內飛行場、對敵機加以機槍掃射、兵技術之劣、已達極點、因日方布起新寄爆幕、故投下炸彈大部分墜落於目標以外、日方損害、僅微輕微、當斯時曾有B二四型一架飛機、為日方地上砲火所擊破、在倉皇間還敵基地之際、遂墜落於雲南省蒙自西方約四十公里之地、而化為灰燼、北部安南地區、敵空軍復來襲北部安南區、敵軍、因在華美空軍司令官信託特爾准將之聲、挽回名譽起見方向北部安南出動多數虎之子B二四型飛機、結果內轟炸之效果、故已成一般安南民衆嗤笑之資料矣、

整備決戰陣容

日陸軍省行人事異動

【東京十日電】大東亞戰爭伊始、於香港攻略戰樹立武勳稱後繼續於南方戰線樹立赫赫偉功之佐野忠義中將、今承小林淺三郎中將後任担起國土防衛重任、就任防衛總參謀長而為在華兵團長參謀長活躍之栗林忠道中將就任東京師團長、又以坂口兵團之名在菲島、婆羅洲、爪哇攻略戰馳傳武名、之坂口靜夫中將就任善通寺師團長、與以上三中將異動同時更有松岡勝藏少將之熊谷陸軍飛行學校長、近藤兼利少將之立川陸軍飛行學校長、安部孝一少將之前橋陸軍預備士官學校長、當山弘道少將之千葉陸戰車學校長轉補等、少將七名之異動、十日已由陸軍省發表、

異動名單

【東京十日電】陸軍省發表、（六月十日）此次發令如左、

補防衛總參謀長 陸軍中將 佐野忠義

補東京師團長 陸軍中將 栗林忠道

補善通寺師團長 陸軍中將 坂口靜夫

補熊谷陸軍飛行學校長 陸軍少將 松岡勝藏

補太刀洗陸軍飛行學校長 陸軍少將 近藤兼利

補前橋陸軍預備士官學校長 陸軍少將 安部孝一

補千葉戰車學校長 陸軍少將 當山弘道

補名古屋陸軍造兵廠長 陸軍少將 武田信男

補東京師團兵務部長 陸軍少將 河田槌太郎

補姬路師團兵務部長 陸軍少將 倉林公任

國府海軍漢口基地整備設施最近完了

【漢口十日電】中國海軍於四月一日設立漢口基地以來、進行諸般整備設施、最近完了十日午前十時起、於武昌河〇〇基地部、擧行盛大開隊式、有南京海軍最高顧問寺岡少將、代理海軍部長拓桂軍中將、及日本側江上艦隊最高指揮官以下參加、初任基地部司令任命孟琇璋少將、參戰國府進出於最前線漢口、中國海軍與日本揚子江艦隊協力、為期殲滅重慶、担負護長江之任、

東京都制七月一日實施

【東京九日電】東京都制、將以七月一日為期、實施之、日本最初之地方制度、茲於帝都實現、依此為都行政運營之根幹、其血脈的都條例都預算等、到都議會之成立

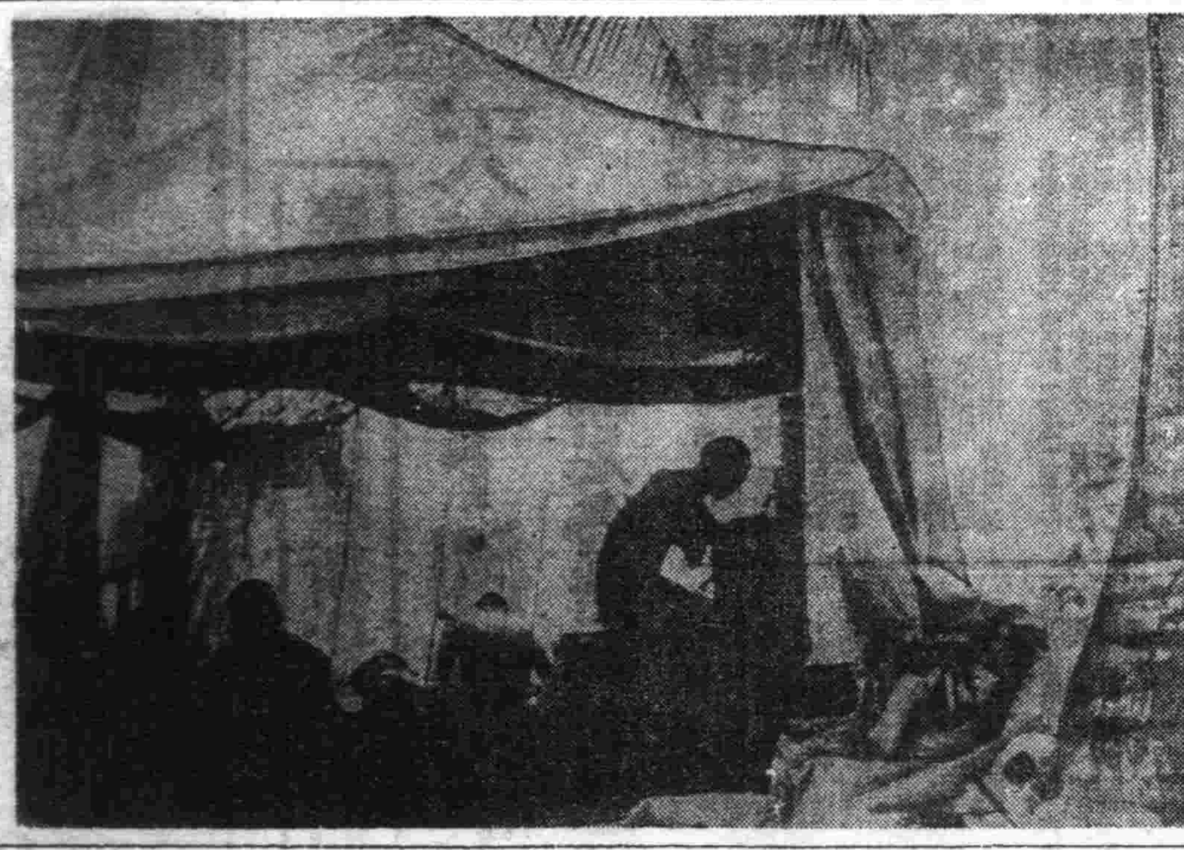

在蚊帳中從事工作之通信隊勇士（陸軍省檢閱許）

期達成銅四倍增產

公佈品位銅鑛石補助金交付規則

【新京】政府為謀銅之緊急增產、而於前此曾設定銅緊急增產對策要綱、謀求達成四倍增產目標之必要各般助成策、以十日令公佈品位銅鑛石補助金交付規則、而遡及四月一日實施、本交付規則、以本年銅之增產內容為主體、又為防止開發低品鑛之採算方面之惡劣化、而行支出補助金、其要綱在補助金種類方面、共分銅鑛石補助金、及複合銅鑛石補助金兩種、

一、銅鑛石補助金、鑛石含有之銅以外之金屬、製鍊價格、在當該鑛石製鍊價格十分之一以下時交付之、

一、複合銅鑛石補助金、鑛石含有之銅以外之金屬製鍊價格、超過當該鑛石製鍊價格十分之一時交付之、又應受補助金交付之鑛石範圍為、

一、僅含銅質之銅品位、由百分之〇、五至百分之一、四止、

一、含銅質以外鑛質之複合銅鑛之銅品位、由百分之一〇、一至百分之一〇止、如斯而期經濟的開發銅鑛至百分〇、五之低品位鑛、複合銅鑛至百分之〇、一之低品位鑛、又補助金交付總額之決定、乃基於由鑛山提出之交付申請書、政府查定後、則對補助金交付年度、規定四月至十月、十月至三月二期、後於各期、規定補助金交付總額、以各期之補助金交付總額、即應開發礦床之品位變化性、及查定鑛山事情之變化性、此次、因低品位銅鑛石補助金交付規則之公布、故對完成飛躍的銅增產之助成政策、樹立探鑛獎勵金銅、特別銅、經濟平衡資金之四大目標、

股票行市

前場

奉天滿取 開盤 收盤

滿取、鐘紡、滿業、滿鐵、營紡、滿東、電業、興銀、新船、南鐵、木材、向乙、新朝、滿取、滿窯、大機、滿工、士木、瓦斯 [illegible]

安東市況 開盤 收盤

滿取、新鐘、電業、興銀、煙草、滿煙 [illegible]

哈爾濱市況 開盤 收盤

滿取、新鐘、滿業、新取 [illegible]

後場

（收盤時間十時五二分）

奉天滿取 開盤 收盤

滿取、鐘紡、滿業、滿鐵、營紡、滿東、電業、興銀、新船、南鐵、木材、同乙、新朝、滿取、滿窯、大機、滿工、士木、瓦斯 [illegible]

東京短期 開盤 收盤

新東、重工、新鐘、日石、滿管、滿鐵、滿鐵 [illegible]

大連市況 開盤 收盤

五品、大新、鐘紡、商船、商船、日石、日鐵、滿系、同新、瓦斯、滿化、士木 [illegible]

安東市況 開盤 收盤

滿取、新鐘、電業、興銀、煙草、滿煙 [illegible]

國債行市

（收盤時間二時卅九分）十日

國債名 包括經過利息 每百圓

第一次四厘公債 [illegible]

第三次〃、第五次〃、第六次〃、第九次〃、第十次〃、第十一次〃、第十二次〃、第十三次〃、第十四次〃、第十五次〃、第十六次〃、第十七次〃、第十八次〃、第十九次〃、第二十次〃、第廿一次〃、第一回富國債券、第二回富國債券 [illegible]

（奉天省認可濟）

希望發財 速備時價

倘蒙惠顧 當天發送

創牌子 大賤賣

防蟲衛生球

一磅重四五〇瓦（合滿斤九兩約一百三十粒）單價四角

包裝每麻袋內裝七十磅批發價㊅二十八圓（麻袋奉送）

訂貨請先匯款運費貨客擔負發送由客車或貨車希指定

製造 發賣處 鼎大藥房理化工場

奉天省海城縣中街

冷症與婦科疾患

冷症的原因不少，但最重大的便是子宮或卵巢發生炎症（俗稱腐爛）以致腰腿冷酸，而誘發赤白帶下及種々婦科疾患，所以若不根本斷其病根，就不能完全治癒，最好還是使用各大病院實用的「娃瑟童球」治得確實——

婦科妙劑

赤十字病院試用品

娃瑟童球

★本劑據最進步的學理，採取各種權威藥材所精製，故其殺菌，消炎，收斂等之作用，比較向來所謂對症療法劑類，既確實又神速並兼有豐多的女性荷爾蒙及甲丁兩種維他命，所以只用一劑能見治療與補給榮養的兩效。

★每天只用一球（輕症則隔一天一球）直接作用於病根，殺滅病菌尤其是淋菌，排除病毒，淨化血液，神速消滅子宮組織的病變使之根本賦活旺盛，結果最合理的消除冷症—赤白帶以及一切婦科疾患，卻得健全快活的身體。

●包裝 六球 十二球 二十四球

各地有信用大藥房均有本品出售

總批發處 合名會社 河原商店

東京市芝區新通町十三番地

多瑙河畔（下）

斯拉夫拉丁。王巷人所惹起的必死渦漩中。河畔的內牙利國。受哈普士布爾古王家的支配。已繼續了千餘年。然而天國和王國都變成幻夢。

多瑙河與其他河流匯流之峽谷、石階重疊、成爲飛瀑泉、

多瑙河是境界的河流。羅馬時代的光明和黑暗。隔絕了永遠的都城和野蠻人。歷史的潮流是自東向西而流。許多的種族留在其海岸。多瑙河是馬斐斯的河。從德意志的黑林流來的幽景。是觀光絕好的地方。一條銀帶。橫貫在古城之間。然而在多瑙河畔的各國。現在僅知道阿非利加的內部可是又到了窺世界注目的日子。多瑙河流域的溪谷。是政治的火山。巴爾幹半島是可咒詛的。爲什麼要咒詛呢。它因是永遠流血的半島。

河也有他的性格。萊因河與多瑙河同樣爲境界河。牧野和森林。富裕和貧困。北和南。波羅地海在海中海都有着區劃。可是萊因兩岸的文化和結。難特法利亞工場和斯特拉布爾古。看是沒有不同的。用語和政體雖不同。文化的水準却相等。歐洲最大的番瓦河的流域姿態與風野調和着。小麥田兩岸之上。聳立着高聳的工場。斯拉夫格調的大工業。是極不調和的。俄羅斯人的鉢谷。大概是番瓦河的影響吧。

在歷史上沒有記載的石器時代。於多瑙河畔的一部便有人居住了。好像是遊牧人種定住着。從尤克斯拉維亞首府波古拉得附近的難也拉地方。發現了石器時代文化的遺蹟。然而和海岸的原始民族有交通的樣子。他種文化是從東向西而進。從上流的何利。到比利時。法蘭西。從人種頭蓋骨的判斷好似北歐人。但是還沒有可確認的材料。農業似乎是很發達。土器也很藝術。這和平的原住民。是在石器時代之末。爲了新移入的新民族而滅滅。這是最初的大悲劇。

到青銅時代。多瑙河中流地方是非常繁榮的。以匈牙利爲中心的文化。到了俄羅斯地中海的文化。經過多瑙河到了英國。到了鐵器時代。文化的流勢轉變。是從西往東移動。多瑙河在交通路上占了重要的位置。然而却滑逝了文化中的光榮。在有史以前多瑙河的變化便是很宜大的。從有史以來。常是戰亂和鬥爭。因爲成了東西。南和北的抗爭戰。略的要地的原故。

河上競賽之輕舟

日本陸軍幼年學校

季偉

日本帝國陸軍幼年學校。昭和十一年度之學生徵募。由六月一日起開始受理。截止期定爲八月十日。召募資格。於昭和四年四月二日至昭和六年四月一日中間之出生者。並不限制學歷。其他體質强健者。當局亦頗希望身體檢查期日。由本年十一月十一日起。至十一月三十日止。試驗學科。爲國語。作文。數學。地理。歷史。理化。有中學第一學年第二學期之修業程度者。定由於二月一日起共三日間。開始考驗。由全國各聯隊區司令部朝鮮。台灣。關東州。滿洲國。華北。華中。華南之兵事部各處辦理。

陸軍幼年學校之學生。爲將來國軍之柱石。故當局努力選拔志操堅確。品行高潔學術優秀者。該校於明治三年二月。在橫濱設立外國語學校。募集學生。專修法語。同四年十月移遷兵學寮於東京。同五年改稱爲幼年學校。明治二十九年五月。爲培養成堅實忠勇之青年將校乃基從 明治天皇之聖旨。設令陸軍幼年學校條例。嚴施以幼年時代之特別教育。同三十年五月遂正式設立東京陸軍幼年學校。歷年之卒業生中有 秩父宮雍仁親王殿下及東條陸相

現在對該校○學級○○名之學生。每日努力修練。早五時十分起床。開始灑掃拜宮城。皇大神宮。靖國神社。及祖先父母地。然後奉讀勅諭。檢點兵器點名。六時二十分起早餐完畢後自習五十分。休息十分。八時起開始學科講授正午休息十五分。晝食後。仍然自習。主爲武道教練及體操工作。稍加休息。自行隨意運動後開始沐浴。然後夕食。午後七時起。第一自習。第二自習。同八時宣示五條誓言。

一。應有純正至誠之念。雖捨生亦不能忘讓。
一。應有絕對服從之理念。
一。應有責任心。
一。應重氣節。嚴峻實行。
一。應有剛健之體質。以廉恥爲立身之本。

九時二十分就寢。

陸軍幼年學校之年中行事。甚爲繁多例如訪拜偉人或英雄之舊戰地。及其出生地。於春秋兩季。更舉行運動會。學藝會。野球。游泳等鍛鍊身心之合理校外教育每月中週有學生誕生日之際。由校長率同職員及全校學生。共同會餐。將來忠君愛國之將士。當必層出不窮也。

關帝廟

（肆）

修文超

蓋關忠臣義士。多出於亂世。如關羽生於三國鼎立之際。群豪角逐。各逞雄威。惟關帝義氣莊嚴。千古不泯。當其困曹營之際。威武不能屈。富貴不能移。以曹公之恩禮相加。卒於危難之中。舉而辭之。由是觀之。其忠勇節義。可謂文武兼備矣。故後人建廟。春秋祀祭。旣察意世。又爲師法。以使後人永垂不忘。

此廟之首創建立。無處可考。只知於康熙之丁酉三修。於乾隆之甲子四修。於乾隆之壬申五修。幾經兩修。數度修葺。以至於今未成廢墟。

當滿洲國康德八年間。親安東省公署指導之下。另行修葺。重變彩飾。以致廟容煥然。神像爲之莊嚴可觀矣。凡屬大城小市。對於關帝廟之建築。皆有相當之完備。惟據筆者之遊覽各地。所見者此無屬城之關帝廟。建築偉大。雕刻華麗。故有略記之必要。

廟位於城牆之東方半里山東街內。於建國前。廟產已達千餘畝。市瓦房已達數百間。後以主持不務正道。僧心變詐。以致債台高築。一蹶不振。可幸安東省長。目見廟產疲弊。特爲維持。如常此以往。不加整理。則廟產前途。恐難收拾故於各議間。將省縣方面。已將典押者。備價贖回。欠外債者。變產付清。兼以持僧之衣食費用。由官方加以限制。故近年來。廟產前途。始有大見起色矣。

廟地佔面積約九千餘平方米其前門有四層石階。門上書有『協天大帝』四字。入門兩側。築有關帝馬童各乘紅黃馬一匹之泥像。外有紅色木欄以護之。進四十步。有十層石階之中廳。其前後圍有三尺高紅色花形欄杆。彩天板。花地磚。雕樑畫棟。金碧雲霞。松柏拱殿。翳若參天。四向以望。無不神爽異常。廳內之東西白壁。畫彩繪三國英勇之壁畫。一爲張飛站當陽橋退好賊。一爲馬超花潼關敗走曹兵。再進三十步。爲正殿。寬宏高大。極爲雄壯。關帝之金顏烏鬚。虎坐龍袍。兩側之周昌。關平。王福。趙纍。等之四座雄像。側立護之。墻陵之過五關斬六將單刀赴會。置酒論英雄三顧茅蘆。形形色色。無不令人驚贊。

正位之關帝木根上。懸有藍地金字之木刻匾一塊。書有『威鎮華夏』四字。乃爲光緒歲次戊戌二十四年東邊兵備道中江監督榮森題字。出殿之東西兩側。各有磚築小門一個。東門上刻有『忠貫日』西門上刻有『義參天』各三個字。院中間有全鐵鑄之香爐一座。

其隨街之大門兩側。左右樓有鐘鼓樓。各一座。每月之初一。十五日之祭日。必擊鼓鐘。以示萬民信士。使其進香誌禱不忘。然如發生火災水險之際。亦鄭重高擊之以示萬衆。而防災救難。其東院爲龍王廟。每當久旱不雨。禾稼枯槁之際。則由縣方辦祈雨遊行大會。由縣長率先領導之下。偕道察漢牌。誦咒祈禱。驚動天地氣神靈。擡運香棒。頭戴柳圈之手持之各色之『沛然作雲』『沛然下雨』『風調雨順』『保佑四方』等之標語小旗。走大小各廟。入壇拜禱。高呼『求雨以救萬衆一心。祈天降雨之誠』。如經過商民住戶門前時。均置有水桶插柳條。以表甘露傾盆之意。其各戶並以水向祈雨者之頭上傾淋。不許逃避。以表降雨則萬民歡騰而不辭其苦之意。

更當祈雨遊行之際。無論男女老幼。官士紳僚。戴帽者脫帽。打傘者閉傘。以表衷祈雨渴望甘霖之同情。否則乘其傘摘帽帶中頭之不敬之懲。雖數求而仍不降。則民衆亦不斷其堅志。誠心祈禱。然一旦大雨驟至。甘雨傾盆。禾稼得以灌溉。則民衆所願已償。演影。唱戲。群衆謝酬以謝龍恩。而表以報神之意。

龍王廟之相接爲九聖祠舍一間。於康熙廿一年創修。初爲草舍一間。至雍正五年。尚未改修。及乾隆十八年。慨寂寧。盡力建修。改築三間。

懶惰的加母人（續）

加母人又是非常注重禮儀的種族。尤其他們之間。對於年長者身份較高的人。更特別尊榮。並有嚴格的規則。其中對於年長者。不問其人之社會地位如何。必須特別尊敬。年少者向年長者。必須加以『伯伯』『爺爺』的尊稱。以表敬意。再有把地位較低的人。對於較自己地位高的人。亦必稱作『拿兄』或『兄台』等等。如果在途中遇着較自己地位高的人的時候。得先由地位較低的人。致禮寒暄。並將平素自己緊的腰帶解開來再重行結上。這種把腰帶解開而重結的動作。便是對於前輩或長上絕對致敬的表示。設萬一這時地位較低的人。要帶着傘。則須先把傘讓致對方的面前。不然便不准互相談話。

中國蠶絲事業（下）

須造走廊。六蠶室進深過長及開間不正者則直用木板以間隔之。綜上所述。僅舉大概。此外如採光裝置。防寒裝置。排泄裝置。以及蠶具各種器具之設備。句由養蠶者相機而行。但不使顧此失彼斯爲得矣。

至於製絲法之種類。大致可分爲機械製絲。足踏製絲。及坐繰製絲法三種。其所製成之絲。通稱曰生絲中國機械製絲。尚未發達。市場所售之生絲。概由坐繰法製成。足踏及坐繰製絲法。二者所用器具。極其簡單。前者以足踏之。後者則作者用左手運轉器械而繰所繰成之絲。雖不及機械所成者然以其設備簡單。在普通家庭中。頗爲適宜。諺云工欲善其事。必先利其器。作工然。繰絲亦何獨不然。惟致普通之繰絲車。旣不靈捷。復不完備。就外國之機器而論。則又價值昂貴。動輒數千百金。爲普通貧蠶者。力難置辦。能布以中國舊有器具。加以改良。略取東西各國之簡單者而採用之。則事可切近而易舉。不致廣濫而難行。旣不消耗乎經費。復得改良其絲質。誠法至善焉。

蠶絲旣經製成。即謀銷售。此爲製絲業者業務之結束。經營上最爲緊要。欲在銷售上之占利。須將生產品適合需用者之嗜好。又須適應工廠方針。

更當注意不失時機。節省銷售費用。蠶絲之銷售法可分爲內用絲與輸出絲兩種。內用絲者。俗稱用戶絲。總括販絲。肥絲。幹里絲。及纖度不一之零星絲在內。即供給內地消費者之用。其銷售法由生產地設莊收買。或由販絲商收買後轉售於滬杭及南京蘇州等機織地者。凡內用絲之繰工粗放。大多纖度粗細不勻。叢工其簡陋。是以成本輕而售價亦可從廉也。輸出絲者。又名廠絲及洋經。廠絲皆屬之次爲複搖絲

中國售絲於國外直輸銷之絲商。爲數極少。大部由法意日之絲出商。設收買所於上海廣州等地。收買後直接輸往國外者。

中國之繰絲業。乃集中於上海無錫杭州順德南海番禺等處。惟廣台所製者。爲柞蠶絲。其他各埠。則爲家蠶絲。且皆新法繰取。因此又有廠絲之名。茲爲讀者明瞭蠶絲事業概況起見。爰將民國廿六年以前調查所悉各地繰絲廠數額。統計如下。上海一〇七。無錫六七。蘇州及鎮江六。杭州二六。四川八。湖北四。廣東五八。其他各地一三。合計繰絲廠爲二八九家。

故蠶絲一項。素爲中國發達而著名之事業。惟近以中國人缺少研究。不事改良。致蠶絲事業。竟一落千丈。是以欲改進蠶絲事業。對於養蠶之設備。製絲之方法。推銷之計劃。應積極研究而改良之。庶產量增加。品質精良。則蠶絲前途無量焉。

二百年前已有「配給」制

成戰時下的一大話題。這是根據日本鶴岡市的鄉士史家遠藤信吉氏的研究。當德川九代將軍家重時代。元文四年八月。庄內藩七代的藩酒井忠寄。因爲被任日光山堂祠修繕的工役時。借財四萬八千四百七十餘兩。是年十二月。命作爲將軍上洛的持主之費用。借財四萬三千三十兩。因之。藩之財政極度貧乏。就是交代的路費。也有不足之概。於是。元締役杉村安良爲打開此貧乏而抑止財政的窮計。遂與藩士一同計畫。俾祿全部返還藩鋪。對於衣食住一切。行最低的消費。規正生活。而斷行所謂『積』的制度。那時。恰在二百三年前的元文五年末。其實施方法。飯米一日一人的數量如左表

	男	女	六歲乃至四歲	三歲以下
家人	五合	四合	三合	二合
奴僕	五合	三合	三合	二合
亮差	五合	三合	二合五勺	二合

此外對於零星花費。油紙。筆墨。髮束油。以及送禮物。衣服等其他臨時日用的雜費。一人一月百廿文。並在年末對祿高百石者每人尚撥給支金五兩。藩士們並且在夜間一切不用無用的燈火。祝日也不能買一尾小魚。然而對於奴僕等。卻於可能範圍內特別優遇。所以被感激的奴僕等。就是空消肚子。也沒有一個人抱着不平不滿而孜孜營營的去工作。終於在實施七年後。藩財政的貧乏始得安然被克服了。其當時之情形。由於以下所錄。即可窺知其一般了。「君等廿四歲時奉家。長食粥。做家裡細工等。以助慕用。祝日亦不買魚等。夜不明燭而臥。家人工作時。可以代爲搗米。舂新。除田裡的草。若不甚忙時。就是家人也不能努力工作也。」

距今二百年前。日本有白像雪般的米山。還要實施給米制。因此而解決了藩政的貧乏。如今逢

其後萬曆十年。復又沉淪於貧乏中。所以同年九月有家老水野內藏助。論告此後二三年間。自祿高二千石至二百石每百石繳米四十五包。再實施『積』在而建立貧乏當難之財政。由於安永元年的江戶大火。神田下谷的兩藩邸歸諸灰燼。因此遂又更行統計。而實施五年間的『積』在天實四年亦因爲大洪水。而發出稱做『合積』的食糧限制完了。是時的配給量是一人一日分如左。

	男	女	六歲乃至四歲（男女同）	三歲以下（同）
家	五合	四合	三合	二合
奴僕	五合	三合	三合	二合
亮差	五合	三合	二合五勺	二合
一般市民	五合	二合	一合五勺	一合

但爲病人產婦等。醫師。產婆或住宿。或夜間晚了。必須晚餐時。准臨時配給足用的米。對旅者。一日給玄米四合五勺（價一升二百文）。並謝絕一夜以上的住宿。

配給所一街一處。合計設有十二處。配給米。對於白米一升設置百卅七文的公定價。翌月的飯錢。於前月中旬中。申告增減。而關於米的精白度。一包不可以搗成一升五合以上。今日百分四十的糙。做七分搗。所以由此顧之。推察大體是五分搗。

如斯各配給所。備有當票先生。夥計等五六人勤務。有監察人臨時來巡視。其配給實在是嚴重已極。不許有些微的不正行爲。一方面像酒類的交易。而對於餅舖。點心舖。酒舖。麴舖等消費米的商店。一切施行強制停止營業。與以津貼使其度日。更將大豆。小豆。黑豆。麥。蕎麥。葉等。應用穀物亦一切由藩買來。以備必要時由配給所配給。是秋稻得豐收。人人歡欣。於此始克服了難關。於積的制度實得凱歌。

脆弱的敵機（下）

齋藤寅郎　姚怡遠譯

俘虜的供述

在前線被擊落的敵機的俘虜數目甚衆。其中有一個俘虜是乘被擲拉巴烏爾。彼時因機身中彈。在離拉巴烏爾約一〇〇公里的密林處。便藉落下傘降下。據他所說。『這是今年一月五日的事了。我迷失在不知方向的大密林中。我用國根據着羅盤。向前步行。共走了二十多天。在這期間的食物。僅只找到四個香蕉和一個梨。至一月廿八日。才遇見一個土人。求我他把我領到有人的地方去。不料想他所領的地點。正是日本軍的宿營地。當時很覺吃驚。最怪的就是曾和我同時用落下傘降下的我的副操縱士。也在這一天。被土人領到這里來了。我們兩的運命眞是奇妙極了』

這個俘虜。是曾經飛行了五〇〇小時的經驗者。以前的身體是很健壯的。在見我的時候。他已經瘦弱不堪。步行困難了。除掉他所見着的俘虜。其飛行時間。只是三百小時左右。即是二十二三歲的青年人。能飛三百小時。在日本說起來。只能算是生手。而他們大抵是被用爲分隊長來了。當將他的靈魂裝入頭蓋裡。更相信那伙取得首級來的人。靈魂却是很自由的。並且自己氏族先人的頭蓋在此情形下是用不着保存了。能夠得到他部落或敵方民族人的首級。靈魂得自由快樂。這種的事情雖然很稀奇的。然而太平洋上原始生活的人。奇風異俗還多了多呢。

安坤丸是治婦女經血不調的急效藥

調經　安坤丸　主治

安坤丸服三四日後有不可思意的效驗

輕病者一盒即可　重病治兩大盒足用

小盒 二十付 五角九
大盒 三十付 七元五角
外埠函購請先滙款另加郵費四角

經血不調　久不受孕　滑胎小產　經血不止　二三個月　嘔吐惡心　肝鬱氣滯　飲食減少　頭痛目眩　婦女一切
赤白帶下　腰酸腿疼　經前腹痛　經期不準　經血不見　經多經少　虧損腹飽　夜睡夢多　血色不正　因寒因氣
肚腹疼痛　四肢無力　經期腹痛　經前錯後　心忙心跳　面黃體瘦　每逢行經　時常肚脹　氣中血海　所得各症
子宮寒冷　癥瘕病塊　經後腹疼　經月數次　每口疼痛　心後不發　午後發燒　四肢冷熱　血崩血漏　皆能治之

奉天市大西城門外鐘樓南北頭路西即大西關一段三號
製造本舖　鶴春藥店
吉林東關維昌街福學堂藥房
新京大同大街義和謙藥店
吉林河南街民生藥房

認准藥盒決不致誤

各埠代理詳列於下

精子牌商標

頭痛聖藥

腦新

頭痛!!宜速服

腦新如遇頭腦疼痛非常難忍時、頭目眩暈神智昏迷時、或讀書過度精神疲倦時及惡醉宿酒未醒時、倘速服腦新可立見奇効、其効若響、服後三分鐘、頓覺頭目爽快神智清新、苦痛若失、有如夜月秋遊能有心曠神怡之妙、此偉績確爲本劑獨具之特長且雖連續服用、對於腦神經或心臟胃腸等決無副作用、亦無影響、孕婦服用亦無害

主治　偏頭痛　正頭痛　精神迷　眼花　頭腦沉　宿酒　惡醉

藥價　四包入　七十包入　二十三包入　十八包入　六十包入

荒川長太郎合名會社製
新京藥品株式會社

胃腸痛的最妙藥

惟有仁丹

我家常備此藥四季安康
諸君胃腸有病仁丹頂好
價錢便宜効力大
到處可買真方便

頭痛眩暈疲乏
宿飲惡醉食積
奇効驚人！
立止胃腸痛疼

仁丹

精力的源泉

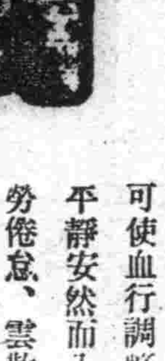

飯前飲此一杯酒、可以促進食慾、補助消化吸收、只因榮養充分、體力乃得强固、疲乏立能消除、
就寢之上飲此一杯酒可使血行調整、心氣平靜安然而入睡鄉、疲勞倦怠、雲散消煙、新生精力、油然蓬勃、

香氣　精良　甜蜜適口

赤玉牌葡萄酒

養成學生愛好勤勉良習

"學校勤勞奉仕規程"

文教部制定近將公佈實施

【新京】勤員次代中堅分子、全國大學生、進行國土建設作業、以鍊成堅實指導者爲目的而組成之學生勤奉隊、十四日新京神宮、行勤首先事行壯行式、爾後各地逐次舉行、進行活動、茲文教部更爲謀勤勞奉仕精神之徹底、全國初中學生亦同事奉仕作業、特制定「學校勤勞奉仕規程」、經審議已獲成案、故擬近日以部令公佈實施、由各圖謀學校勤勞精神之徹底、囊學成學生愛好勤勉良習、可稱爲我國之根本學制、蓋學校勤勞奉仕、自康德七年、爾后循次依據民生部訓令學校勤勞奉仕之件實施、及行學校規程之改正、更以爲正科、今復制定此項規程、其目的不外此旨之徹底、依勤勞鍛鍊學生心身、體得勤勞精神、藉補益生產建設作業、各學校每年編成以校長爲代表之學校勤勞奉仕隊、從事勤勞作業、此勤奉隊、由各學校所在地市縣旗長統轄、並進行企畫調整事務、故擬於各地設置學校勤勞奉仕委員會、再成績優良者省市長將予以褒彰、

勤奉隊員王君美行

王通化縣長對氏表彰

因公廢私　妻亡不歸

【通化】隱秘妻病、以勤奉隊員之身、努力於道路建設、雖接得其妻死之悲報後、猶不歸鄉、仍行敢闘活動、誠爲勤奉美談、（二）、五月八日爲勤奉通化縣江口村牛人王敦國君隊員男禮田發、當未出發時、妻王田氏、即患病後失調症、是時已陷入重態、然王君痛感勤奉隊之重大使命、乃強忍別、託常於家人、毅然出發而去、其妻竟於翌九日死亡、隊長與幹部、因其家人通知、知其妻死、乃勸該君歸里、然王君以爲決不能以私廢公、仍然留此從事建設、謂如此正信以報髮妻之靈、歎然中仍繼續活動、如該君態度可謂勤奉魂之發露、隊長以下隊員、深爲感激、互藉以達成任務、又王通化縣長、近將赴現地、擬以勤奉隊通化縣司令資格、表彰該君之行爲、

大興中彩號碼

【新京】第二十六回大興有獎儲蓄中彩號碼如左、

第一特獎五萬圓（一枚）一一三、七四九

第二特獎一萬圓（二枚）一〇八、六九五

頭獎（六十三枚）二、〇七七

二獎（六十三枚）一、九六一

三獎（六十三枚）二、七五八

四獎（六十三枚）二、六七八

（二三四獎分別各加二、〇〇〇號之號碼、末獎五……）

于勤奉總司令將赴双城視察

【新京】于勤奉隊總司令、（民生部大臣）爲視察濱江省雙城勤奉隊之服務狀況、特帶同黑岩中央幹部鍊成所副所長、於十三日午前八時四十五分自新京乘車出發、預定十五日歸京、

爪哇出產礁子　强增玻璃原料

【峇加答九日電】戰前爪哇仰賴輸入之礁子、目下現地生產已告完成、對於爪哇現地事業及工業上貢獻大矣、此等物資、由於西部爪哇現地會社之技術陣活躍完成、此等礁子在戰前曾有荷蘭人計畫生產數次、終歸失敗、此外耐火煉瓦特別曾在玻璃從亦仰賴輸入、現在該公社亦行製造、其他如礦石、於齊拉齊傑地方、有大量之出產、玻璃之原料在布里安加地方發見、足證將來之生產益能增強、右者由軍政監在八日對該公社、贈以表彰狀及金一封、由軍政監關於贈與公社及公社之表彰乃最初次也（大本營許可濟）

視察勤奉作業狀況

武部長官一行定期來奉

【新京】向第二建設揮聖汗作業、而勤員之全國青少年已經結成完畢、各地區皆得預想外的好成績、連日活動中、武部總務長官、爲視察奉天地區勤勞隊之作業情況而赴奉、一行計武部總務長官以下關係者、古海企畫處長、總務廳次長、眞井軍事部、青木經濟、源田民生科員與最前野司法三浦外交等各部次長、並其他關係者均見參加、又奉天省…勤奉隊…等事務長、大森協和會參事、…十六日午前八時三十分、新京驛發…、即赴奉天…、…視察…後、…十七日晨…、…京之列車歸任、

電氣通信競鍊大會

已於中央電報局盛大舉行

【新京】電電第三次電氣通信部門技能競鍊大會八九兩日、已於中央電報局舉行、此競鍊項目、爲架設電話線之線路建設與電話地下線接續作業、發揮素日蓄積之練鍊、午后五時終了、入賞者如左、

線路建設

一、新京管理局、

二、牡丹江管理局、

三、奉天管理局、

地下線接續

一、奉天管理局、

二、新京管理局、

三、承德管理局、

興亞史

六月十一日

關門隧道之完成

於產業軍事上効果甚大

關門海底隧道開通並試行通車、昭和十一年九月十日、爲建設世界最初之海底鐵道、日本帝國、總動員全國之科學陣於日本本州南端下關與九州北端門司間之帝狀急潮下開始向歷史的建設戰鬪、最近來縣五年九月間、之計畫、實始於三十年前當時日本鐵道院總裁後藤新平伯命令調查此隧道之時當時之權威者對於竟採用橋梁或隧道、曾行激烈之論爭、結果決定此機用隧道案、於大正七年之議會中、以預算千八百十六萬圓之鉅費、自同八年着手、預定繼續十年間完成此偉大工事、惟以當時受第一次世界大戰之影響、不得已中止、唯以繫於軍事、產業、交通上關係至大、迫於有急速開鑿之必要、乃於昭和十年之議會中、復活此議、同年九月中卒能起工、爾來歷種種艱難、就中與惡地層鬥爭者實經四年四日之久、此不撓不屈之精神、卒能克服困難、終于開鑿成功、於昭和十六年七月十日感隧之本隧道終于完成、此後加緊工事、結果較預定提前四月、於六月十一日試行通車、以後漸次增加運轉數回一部貨物輸送、亦行開始七月一日、開始營業、十月中旅客輸送、見諸實行、流線型特急列車亦颯爽出現其雄姿矣、由來戰爭與輸送、實有不可分離之連帶關係、當此大東亞戰正酣之際、此關門隧道之完成、其於產業上之効果、實無論論、其及軍事上効果、實亘大莫測也、

全滿唯一　機械自給農場

開鋤式規定二十日舉行

【北安】滿洲土地開發會社、前曾於齊北線泰安富海間、設定約七千町步之全滿唯一的機械自給農場、本年度擬先耕種其中之三千町步、規定二十日於中央現地各機關代表參列、舉行開鋤式、又奉天之滿洲工業會、農會於制倫線棟兩縣、齊手設置加盟社三十五工場之共同自給農場中、該社理事長野孫孝生氏爲視察該農場現地預定十三日來北、所、其收容記者之入所式、十日午前十時、於國通會議室、經弘報處莊參事官、長谷川報道課長、松方國通理事長、菊池、康德新聞理事長、讀成記者十八名參列舉行、爾后更同往參拜忠靈塔、自午后正式步入鍊成日程、

鍊成記者舉行入所式典

【新京】目的養成戰時下第一線記者、而成立之訓練

謀增產之萬全方策

越年蔴早期出荷要領制定

決戰下與農產物增產相併一行、糧穀出貨之完全達成、亦屬必要、因蔴袋不足、輸送困難、爲最近戰時下農村所苦惱者、其重大性、亦愈增加、奉天省爲謀戰時增產之萬全方策、已謀推進本部工作、尤其關係之洋蔴青蔴之增產、不但推進一般農產物之增有重要關係之洋蔴青蔴耕作者積、亦擴大耕種面積、積極指導耕作技術、本年度更對此洋蔴、青蔴之增殖、特別重視、强行越年蔴早期出貨調整需給、以期確保蔴袋之原料、茲樹立越年蔴纖維早期出貨要領、由六月一日實施從來因國內蔴袋不足需用、由日本按年輸入三千萬條、由香港按年輸入三千萬條、每年須輸入五、六千萬條、今一舉解決、本年度省下耕作面積五萬七千陌已經播完、今後爲期完全除草及病虫害防除之萬全、以補省內需用之不足、本年度增產出貨、輸送上必可緩和、越年蔴纖維早期出貨要領、

一、關於越年蔴纖維出貨、由縣增產工作本部、按照左記要領實施、

二、對淺漬調製、加以指導、務期品質向上、並圖計畫的早期出貨、

三、對洋蔴、青蔴耕作者（興滿洲棉花組結契約栽培者）、爲期完全出貨、指導督勵、

四、蔴貨之時、盡可能的期共同出貨、對此加以指導督勵、

五、盡可能於六月中出貨、留意浸漬調製、

六、價金回收、豆油及其他等必需品、向出貨者配給、由關係機關指導、以期萬全、

七、縣增產工作本部、與各關係機關緊密連絡、防止密賣、

八、縣增產工作本部、動員關係機關、按各地域別、編成指導班、爲期越年蔴纖維之完全出貨、可能範圍內、傾注全力、以期協力增產、

全滿稅關長會議

【新京】本年度全滿稅關長會議、十日自午前十時、於經濟部會議室舉行、計有武部總務長官、阮經濟部大臣、實木經濟部次長外關係司科長、稅關長側、田村大連稅關長、安東、營口、奉天、新京、哈爾濱、圖們、山海關、承德各稅關長、其他、日本、華北側關係官等四十餘名出席、國長挨拶後、武部總務長官、阮經濟部大臣訓示、田村大連稅關長答辭、正午一且休息午後一時再開、各稅關長報告管內情況後、審申請而採取之貿易、滿兌及關稅行政上方策、（一）適應戰時生產增產要諸問事項、午後四時散會、（二）簡單關予完會議繼續舉行至十二日、協議右諸問事項及關係部、稅關長測之提示及事項全滿稅關長會議時、阮經濟部大臣、訓示適應生產增強要請實施稅關行政之具體策及通關簡易法內容、要望各稅關長努力訓示要旨如左現下我國至上使命之生產增強、國家自應盡力研究最善方途、故稅關行政、亦應加以檢討、樹以對策、而完成重大使命、然如考察我國之努力確保稅收入及貿易滙兌管理上地位與生產增強戰時要請情形、互相矛盾、故如何設備關稅關機能、達成使命、確爲重大問題因望各位獻策努力、次因日滿華三國努力完成大東亞戰爭强化協力態勢、三國經濟交通、愈形緊密、故我國出入通過旅客携帶品及託送貨物、驚異的增加各方面共望（通關手續簡易、）他如稅關既爲國境第一線國家機關、故稅關事務處理適否或稅關官吏品性、對旅行者之態度等、甚足予旅客以好惡印象影響國交增減、既應注意、更應研究旅行者携帶品及託送貨物通關手續簡易方法、

北滿地區教育懇談

假龍江省會議室舉行

【齊齊哈爾】北滿地區（龍江、濱江、黑河、北安）教育懇談會第一日、九日午前九時、在龍江省公署會議室舉開、首由中央出席之田中文教部次長、並末田學務司長訓示後、開始議事、關於文教部提出之

一、鮮系青年特別鍊成方策

二、各省該中等教育施設擴充、

一、時局科學與體育鍊成方策、

及其他議題交換意見、又第二日之十日、午前懇談、午後一同觀察齊齊哈爾市內國民學校、後、田中文教部次長、對市內教職員訓示、同六時於龍江旅館、與市內中等學校長懇談、

各族同志互相砥勵

遵先進道統固我等信念

建大卒業生等之感慨談話

【新京】建國大學第一期卒業生、現已六年期滿、其卒業式、將自十二日晨、由朝野名士參列之下、於大學行其第一期卒業生台日壯大慶合日使各民族共同一百零五名、在學之生等之精神、已將畢業、茲將各族卒業生自向國之抱負之言、錄之如下、

今村安治君（經濟學科日系）

均感服當凡有之苦闘、而努力中、直有不克服苦闘、則不能完成滿洲國之理想、同時、更行大東亞戰爭之實踐於自己之實例、自己自我教以之義者、亦先發實踐者、而勤期恰使各民族共同…我等在各地、爲達成大東亞之建設、…以此信念、…

阿利根琪那爾吐（文教學科蒙系）

六個年間的學生生活、實非覺悟、然回顧六年前當時之困難、進東亞之興廢、從事大東亞戰爭之前、我等得克卒業、實感所負之使命甚重大、生於國內、努於國內、盡是寅心相信的、依此而體驗世事、遵守幾多先進者之道統、以堅固我等之信念、

王金鈞君（政治學科滿系）

情況、其後之印象、殊堪銘感、卒業到在眼前、只感到非常忙迫、然而這又是當然之事、願以此體驗努力作去我等在此暴風雨時代、能感受熱情烈意之主導、實堪感謝感慨之至、於歡喜之際、每感到興亞聯同光榮使命之時便努力不息以自覺、正與正之前途、實立於存亡岐路之上、我等應行建設道義世界爲已責、與同去携手向最線之最前鋒突進、

德山鍾垣君（政治科鮮系）

入學後、即在不完備之宿舍內用功、至此卒業、感慨殊深、我們的前途生活、正與建大生之困苦生活相似、以過去六年間之信念、斷乎向所信邁進、「興亞人柱」、是建大生唯一之信念、本此信念努力向前、

黃山水君（文教科台灣系）

實際的人類生活滋味、已從絕生活內體驗到來、張先生所教授到的民族問題、人生問題、殊令我等自覺、隆生活實爲我等活動之源泉、各民族應彼此眞正結合、向以有之根據邁進、

邱遜夫君（經濟學科白俄）

當此卒業之際後、定參加向現代之建設邁進、建大顯民族協和之實踐、於此我等實痛感責任重大、休得高遠之建國精神、日系白俄系已固普及矣、將向白俄青年層宣揚、

果敢奮鬪使敵潰滅

吳司令官授部隊感狀

感狀

步兵第三團第一營
此次、對於個人感狀之步兵第三團第一營、復授與部隊感狀右者、自康德十年二月四日開始、會同七日、參加光頭山地區萬讋師作戰、在花長大帥治作指揮下依適當之戰術方法、首行逮捕敵主力、後展開完成包圍之猛烈與他部隊相協力下、敢行果敢攻擊以不眠不休毅力、使徹烈風雪、統御峻嶮山嶽、勇戰奮闘結果、終潰滅敵主力、證其武勳、實屬勳實、茲授與感狀、

康德十年三月十一日

第五軍管區司令官　吳元敏

家庭

怎樣改善舊家庭婦女

= 有方 =

家庭中男女的責任。說起來是有同樣的重大。然而因爲生理的關係。所以担當之任務。也就因之各異了。可惜我國守舊的女人。往往因爲環境關係。對於應負的責任。未免放棄。然而新時代的女子。又以過於時髦。對於應負的責任。多不過問。所以釀成他者不過一因其所以的家庭。幾乎均失掉了。不過新時代的女子倘如一負其責而減舊家之風則完善之家庭立可實現。至於舊式家庭婦女欲期改善。則必有以下之條件方可奏功。

1、要有充分的識見。首先必得要有些學識。從前所主張女子無才便是德。那完全是愚謬之意見。末曾受過教育之婦女最好在業餘之時與丈夫溫習或入民衆學校。

2、修養精神我國之女人從來不講修養。所以遇事一點沒有涵養。常常發脾氣。以致家庭失和。所以我們要遇事不着急。有事不上火。守住女子的德言容工。實行孝睦姻仁邮。內不傷己。外不傷人。這樣才合乎現代的婦女本份。

3、要克盡倫常對於父母公婆。要盡孝道。對丈夫要敬之以禮。對兄弟姊妹要親愛對子女勿溺愛。尤其胎教。嬰兒教似此初步教育。都要詳細加以講究。

兒保健上有相當關係。此時之飲食物。最好食用平素慣用之食物。以外宜以肉食。野菜適度混合食用。更以容易消化而富有滋養之食物。屬於此等之食物。如各種米食。雞卵。野菜。青菜。肉汁等。食糧多滿理上宜稍與制。尤於妊娠初期。有惡心嘔吐現象者。可食用味淡之食物每次個量。多回食用。水分亦不可太多。飲用。較爲適宜。雞類或含有刺戟性食物。如辣子。芥子。咖啡。酒。濃茶。皆宜少用。至妊娠末期。脂肪及蛋白質多量之食品。亦宜少用。且每日宜少量。多回較宜。

（四）衣服

衣服宜寬鬆寬闊且清潔者。可能範圍內。不可緊纏於着用前宜稍使其溫暖。腹部。腰部。下肢等處。宜防止寒冷但着用太厚亦不可。爲求腹部保溫和胎兒位置的固定。予防腹部之過度伸展。且便於妊娠之運動爲目的。自妊娠五個月時起。即應施行腹帶。特於經產婦。更宜使用腹帶之材料以柔軟之棉布或紗布二層三層長短可隨妊娠之月數而加減。且宜時時保持清潔

諺語錄

△如扣錯最初之鈕子最後之鈕子不能扣上

△少時須精一事壯時須成一事老來須無一事

△三人行必有我師擇其善者而行之其不善者而改之

△馬到臨崖勒韁晚

△船到江心補漏遲

姙婦的衛生（上）

= 歐茂滋 =

姙娠乃生理的現象。其衛生法與普通無何差異。但因姙娠時性器的急劇變化及體內各臟器配之變化的原故。致體內新陳代謝機能較未姙娠時。多少不同。於此時若對於衛生事項。稍微疏忽。必致惹起種種疾病發生。輕者害及姙娠婦之健康與胎兒之發育。重者也可以奪去姙婦同胎兒的生命。要想防止這樣弊害發生。對於衛生事項。不可不加以嚴守。關於姙婦所應注意之衛生事項。簡單的可以分爲以下幾種。

（一）避免身體之震動

屬於身體震動事項。有長時間跪坐洗濯對重物之提携。擔舉。高處取物置物。攀梯之類同昇降。自動車。馬車人力車。不平道路。上之乘坐。火車輪船的長途旅行。騎馬。奔跑。舞蹈。登山水泳。腹部用力的努力實等。皆凡屬於非常激烈之運動。皆宜避免。特殊於姙娠四個月前。或虛弱之姙婦。因子宮感受性強。易惹起姙娠之劇發。有發生流產者。又於姙娠第四個月時。長途旅行最應禁止。於不得已時可於途中休息數次。總之於姙娠期間均宜照平日之狀態動作爲住。

（二）宜有適當之運動

過度之運動有害。絕對安靜也能使體內諸筋肉萎縮。排泄換新的機能減退。有平時常患便秘的人。必誘發便秘還有體胖之人。會惹起昭兒發育異常。致分娩遲或他疑出血。故適宜之運動。不爲姙婦姙娠期衛生中之重要事項。

關於適宜運動之法。有戶外運動。室內運動。如平素常做家事之勞動。散步。家事操等。每日適度的運動如深呼吸。骨盤底諸筋肉鍛鍊。即兩脚之開閉運動。脊柱之伸展。肛門的收縮運動。此等運動最好於仰臥位練習。日光浴。不僅對於體能預防浮腫。使高血壓…

（三）飲食物

姙婦一般於初期。食慾減退其後漸次增强。此乃因姙婦攝養以外。胎兒之榮養亦得仰賴於姙婦。故飲食物於母

者血壓下降。即對於胎兒亦能預防佝僂病之發生。但此日光浴。於姙娠第三至第七個月時。因皮膚之感受性較其他時期強並可給於胎兒不良影響。最應注意。尤其在夏季不可將皮膚暴露於日光下。

化學的消毒法

用種種的化學殺菌劑。以殺滅細菌的方法。但是殺菌的藥物非能溶於水者不可。因爲細菌在水內。藉交流作用。而外面的藥液水浸起入菌體的菌體內之膜。菌膜因以非溶化學殺菌藥易於侵入而易達殺菌之目的也普通所用之藥物如下。

昇汞。昇汞的殺菌力。非常強大百分之一的水溶液。對於各種細菌以及芽胞。均能殺死。價也很廉。不過能腐蝕金屬及凝固蛋白。故對於痰及大小便的消毒不宜用昇汞。因爲昇汞一遇痰即與痰之蛋白質。在痰之表面結成膜。而深層細菌不能殺死也。若欲完全消毒。於昇汞溶液中。須加半量食鹽則痰表面必致形成被膜。深層細菌亦皆殺死也。

石炭酸　百分之三或百分之五的溶液。效力相當。但有易氣腐蝕金屬。對於皮膚腐蝕甚烈。價值較昇。亦貴近代多以（ＩＹＳＡＩ）代之因對於皮膚刺激性小於石炭酸。且不腐蝕金屬。價也低廉也。

神社大祭

也　南

還天。在神社內外。塡滿了人。軍隊。學生和各官廳的參拜隊。先後的邁着雄壯步伐走來。到神殿前頭。霸道—敬禮。英靈祝念冥福。之後。以協和分會爲單位的市民參拜隊裏。婦女也毫無遜色的夾雜男人一起有的背上還背着孩子呢！神社裏兩旁。一層一層的圍着人在看。右邊是日系男子緊將會神的練習弓術。左邊沉默無言地。深深低下了頭。新禱「聖戰必勝」更給是日系青少年的相撲。他們個個都不示弱的認真去幹。沒有一個人像我們那週事不在乎的樣子。下午。人更多了。顯示着大東亞戰爭下。昂揚的國民意氣。

滑他們好像只有一個心。是一股什麼力量？叫他們如此也就是日本人才能如此吧。晚上燃燃着花火。一支支劃消滅了火花。一支又射了上去。恰似日本人的戰意。高高的沖向雲漢。

隨感錄

勵行清潔　滅絕蚊蠅

蚊蠅是傳播病菌的魔鬼。它的全身—甚至脚腿都帶有無數的病原體。它們最喜歡骯污垢的地方。病人的糞便。更是它們愛吃的東西。當它們大事吸吮之後。脚上踏滿了病菌。然後飛來飛去。不是落在我們的食物上。就落在食器上。如果我們不經意的吃進腹中。於是那些病原体就要大事活躍。因之我們就要發生了很危險的消化器病。象虎列拉。腸傷寒。赤痢。一直至於其他的鼠疫。瘧疾等症。若一經感染。再加預先毫無防備。差不多就是九死一生。所以蚊子。蒼蠅。實是人類保健上的一個勁敵。我們爲了我們的保健必準趕緊捕滅。因爲我們的周圍多一個蚊蠅。就多一個傳染的媒介。若是除掉一隻。也就是減少了人類的一些危機。關于這件捕蚊子。蒼蠅的事還要請家庭主婦特別注意一下。因爲這種事要想徹底實行。必須由家庭做起。主婦們請不要鎖上眉頭。您要知道一人肯担起這清除蚊蠅工作。那麼。你的恩惠將普波溶人人了啊。

= 六月的江濱 =

天棚

怎樣設施纔合理

差不多稍微講究一些的人家。這時在院子裡都有個天棚。爲的是乘涼。躲避日光。都知道太陽是宇宙的恩物他給大地一切生物以生機。所以此刻如果爲了熱而躲避他。則所得的害處自是不言可喻。我們有個科學的方法便是利用心理作用來使院子

『綠化』——除去多留草地及綫爛（因爲高欄遮日光）外。最好把墻壁都刷成綠色原因有二。

因爲我們見到綠色。眼睛不會受刺激。同時覺得他能給我們以清涼和安適。再便是植物不會反射日光。同時並不損失太陽給我們需要。

多年心腹病一回斷根

狗寶快胃丸

治好胸在旦夕、久治不効的胃病、治好積年累月、堅硬病塊、疼痛膨脹的心腹病、一服立應、

主治—胃疼、腹脹、噎膈、轉食、反胃、內病塊、脾積、嘔吐、食積、虫積、寒積、氣積、服用此藥、皆由大便而下如腸結塊（食積）、白沫（氣積）、便虫（虫積）、蛋白（痰積）、一回斷根、

定價十打十二付四元八角、每次買一五付八扣、函購順寄、加郵費多角

歡迎代理、特別優厚

撫順市中和街路三丁目

總發行所　德善堂

M3

內服・外搽！

萬人油

各界唯一良伴
隨身携帶一瓶
可保百病無憂
地球驚人〇萬人油
人人必備
內服治內科
外搽治外科
皮膚百病

全國漢藥店及成藥販賣店皆售如該各地藥房售罄時可直向本店購買滙款或六分郵票代價均可空函代全恕不發葯不足五元者加郵費四角

包裝
內服十七日量：一元五
內服十八日量：三元
外用藥膏：一元
外用膚藥：一元

製造本店　李郁生寄廬　奉天城內軍署街

請用

痔瘡便血　肛門諸病

化痔靈

爲最有把握

◉適應症◉

內痔。外痔。脫肛。便血。常習便秘。肛門腫痛。肛門裂創。乾燥。刺癢。結瘤。生管。痔漏。流膿。流黃水。等症用此葯有意想不到的效驗。

全國漢藥店及成藥販賣店皆售如該各地藥房售罄時可直向本店購買滙款或六分郵票代價均可空函代全恕不發葯不足五元者加郵費四角

瘰癧　鼠瘡　特效葯

撲毒丹

藥價・十付六元・二十付十元・三十付十四元

蟲瘻瘰法種類甚多苦無根治特效良藥一般治法大都傾向治標一途如針刺刀割塗葯貼膏等法率至多無非延一時不久仍即復犯根本全愈决難不到結果仍未全愈害者所患最感失望者也自數千年來醫藥難治經久不愈的鼠瘡瘰癧有了救星其葯力能直達患處消腫止疼未破者化已破者斂如患是疾一服此葯立奏奇效葯到病除少者數者多者一二十年痼疾服各葯未痊認爲無有斷根希望者不必灰心速購（撲毒丹）不問輕重一二大盒即能治愈而永決不再犯也

適應症

專治男女瘰癧鼠瘡大瘰氣瘰初得時頸及胸腋間生長疙疸有大有小或軟或硬或腫或疼日久潰破流膿流水久不封口爛於前胸串於週身膿水淋漓一切瘡症皆能治之

招請外埠代理來函接洽特別優待　外埠患者函索說明即寄

全滿市縣旗各大藥店均有代售如貴處無有代售處請將款直接寄至本店見款即寄決無遲誤國外及上海北京天津各地亦均依照前法郵寄

製造總發賣　王德藥店　奉天市北市場登瀛泉東邊樓房

總代售處　新京大馬路義和謙本店　大和通五條通支店　撫順　西五條通萬育堂

齊齊哈爾南大街萬育堂藥店　四平三馬路春生厚藥店　泊源東大街濟生大藥房　鳳城南大街博愛藥房　本溪小市街　寶穩藥房　石山站英記藥房　熊岳泰來樂世一品藥店　營口陽和長豐記　華源同興源藥店　盤山龍興久藥店　錦縣　金秀醫社

感謝

治愈　瘰癧　鼠瘡

撲毒丹

敬者鄙人外甥女薛月惠患鼠瘡瘰癧九年多始在頸項兩邊長出疙瘩數個有大有小不紅不痛延至末在患毒蓬生或乳或上火起瘡就大連帶前胸腋窩等處均發疙瘩去年秋天瘰痛甚重潰破三處流濃淌水痛苦已經各處針治未見功效經同事介紹王德堂有（撲毒丹）專治男女鼠瘡特別有效鄙去買來一盒給外甥女服後大見效又買一盒藥未吃完瘡症全消瘡口長平病症全愈鄙外甥女自此葯九年各種治法花錢若干毫未見效系料想服此藥兩盒病症治愈鄙等感激之餘謹將經過愈之病情照片等刊登報端聊申謝意並爲男女瘰瘡患者介紹焉

外甥女薛月惠

王德堂

撲毒丹

「萬世流芳」座談會

禁烟影片

際此大東亞聖戰節節勝利之中、親邦皇軍以決大之威力制控敵彊、本諸共榮圈建設之宗旨而掃蕩貪東亞之罪敵、斯時吾儕後枕戈力謀增產之全國民衆、當誓以殲滅美英完遂聖戰爲先決之信念蓋美英侵略東亞端起時期、潛伏最早、而惡形畢露之時、確在鴉片戰爭一役、英人利用鴉片流毒、慢性殺戮黃種民族、令人髮指、値此殲滅敵寇之際、實應擴大宣傳其惡跡、俾國人益增蔑敵心、本報側有鑑及此、當『萬世流芳』之禁烟歷史影片在奉首次公演之際招待市內軍警各界於觀覽該片之後、在月之九日午后六時、假南市場鹿鳴春飯店樓重舉行影評座談會、屆時由本報金編輯局次長、略致開會之辭、旋即展開熱烈之座談、茲將座談之情形誌之如次、

"座談會"

日時、六月九日午后六時

場所、南市場鹿鳴春

(一)來賓側參加

王禁烟科長(市署)

陳檢察官(地檢)

郭蘭生科長(市警)

高參事(市本)

林視學官(市署)

王懷遠(協劇)

山內英三(滿映)

羅鑫源(滿映)

王惠(滿映)

(二)本報側

司會　金編輯局次長

董取材部次長

加藤寫眞部長

康事業部員

楊事業部員

記錄　記者許、邱、李、孫、

司會＝本會協助禁煙政策之遂行、擴大宣傳與粹者連貫更生之道、才有滿部禁烟歷史片『萬世流芳』的誕生、那是描寫一百零四年以前、英人輸毒我殺東亞人民的情況、並激起鴉片戰爭之全貌、這部影片在藝術上、在寫實上、於此十幾年來尙未有如是之成功作品、禁烟政策在滿洲建國伊始、即雷厲風行、『萬世流芳』影片實關乎禁烟政策至重、本報側有鑑及此、爲展開擴大之宣傳、乃與滿映取得連絡、招待各位參觀該片之公演、並舉行此評論座談會、蒙諸位於百忙之中、惠然光臨、實不勝感激之至諸位對於該片看完之後關乎禁烟宣傳上、教育上之觀感如何、以及該片稍具遺憾之點、詳加批評賜教、關於『萬世流芳』影片製作之詳細情形、滿映當局必定很知道、那麼請滿映的山內先生對於製片之經過報告一下、

山內＝以前上海影界非常複雜、在大東亞戰爭端起之後、才統一起來、積極樹立了爲東亞民族盡量宣傳以示決戰之影片計劃案、中華影業公司即本着這計劃案、在去年二月間開始拍製這部『萬世流芳』、這部片並不僅是上海現地之影片、是由日滿華三位一體所協力製作的、所以於可能的範圍內於軸心國家均可公演、現在我們關於影業進展、將有大陸映畫聯盟之組成、現在公演的『萬世流芳』也可以說是他第一部作品、在過去的時候、上海影界完全本着營業向上爲宜、對於國策影片不大注意、可是在『萬世流芳』其而言、那實在是爲上海影壇發一異彩以十卷片卷影片之力量、合於一處、以第一流明星合演一片、這真是與並他影片相差懸殊之點、在擊滅美英之戰局下、可說是成功的一部宣傳意貴、影片吧、

司會＝關於製片經過情形、業經山內先生說明、現在請王禁烟科長以禁烟之立場上對於該片之觀感請發表點意見、

王禁煙科長＝『萬世流芳』一片實係寫實之歷史影片、不過有節場面失於緊張、然而描寫英人態度上洽合、總之全部而論穿插可謂良好、這一片對於禁煙宣傳上、那是很有價値的、

司會＝現在請檢察廳陳檢察官以檢察廳之立場、關於萬世流芳一片演出後、有何感想請說一說、

陳檢察官＝我、對萬世流芳一片觀後、實感到許多興奮、回想在阿片流毒侵入我國之當時、可想而知英國對我國所存之心理如何、那便禁烟的起因、是在百年前清道光年間、由林公則徐先生首倡禁煙運動、林公在東洋史上、可以說占了最高名譽第一人、各人在學校的時候、關於禁烟事件、中國民受英美國人以阿片手段、以香港廣東爲根據地輸入我國、欲使我等吸食阿片後成爲一個廢人、更使我們的以在人生低落、就很了解英美阿片流毒之侵入、而神、決實行禁烟、並嚴防引起阿片戰爭、結果滿廷敗北、南京條約成立、割讓香港南京天津、北京等地、斯時中國民衆受英國人之壓迫到何等地步、可想而知、所以阿片戰爭是而更可感想到中國民生之如何對百年前之歷史都感到無限的感慨、關於萬世流芳一片、與前大不相同以前上海影片、只求片子能賣錢、能獲利潤得觀衆之滿意而已、對於人生上是一無貢獻、但是萬世流芳這一片、拿禁烟爲主旨關於我國民之民生促國民覺醒阿片之來源、並給我們深切一個認識、更能知道英國人對我國之輕視、通商侵入之用意、所以對我們的民生着想、決定應該把萬惡之英美驅出檢察廳法院、伴隨國策之要請、決努力防止阿片減絕、現在檢察廳、法院、全國一致的、對阿片來源斷禁對於阿片犯罪、以前都處罰些金錢現在改爲決對處以嚴刑、以促國民之反省使之阿片思想絕滅、確保國民健康、萬世流芳一片、對於現代國民很有若大之良益希望貴社及滿映當局、將此片無論是在都市或鄉村廣向國民宣傳普及達成國民禁煙之目的(寫眞卽座談情形)(未完)

東四條七二同吳藤將司(五〇)同東九條四六趙清一(五一)三名施行取調中、近業已判明、該三名均爲超過加工賃者、不日將備文解送檢察廳處、

料理業者獻金

市內東四條通、料理公司、鑑於當此聖戰體制下、槍後國民宜盡之熱誠、該公司店員、由本年三月七日起、對一角或一分之零錢、儲蓄於一起、今已積到一百廿八圓一角、做爲國防獻金、而向警務處送交、

撫順寫友會舉行遠足大會

撫順寫友會、爲使會員藉夏季之鍛鍊成寫眞藝術、定於十三日到市內老虎台及新屯公園間、舉行撮影鍛成遠足大會、預定於該日午前九時在市公署前集合、一同乘車前往、想新屯公園爲撫都名勝之區、山水相間有天然優勝之譽、此次歸來定有所收穫

協議配給掛面

撫順小賣聯盟、於八日午前十一時、在商工公會會議室、招集關係聯盟員、對代用品掛面預定每月一車入貨之配給方法(日鮮系每人一把)施行審議結果、今後將由米穀配給業者辦理之、而按米穀登錄數攤派配給、基於此種辦法、而使在配給業者間一掃商品之不偏在、不致令消費者一列購買、且使在米穀登錄店於配給期間中無論在何時均可以購買、

預防時疫勵行清潔

全滿傳染病預防週間

決由七月九日起各地一齊展開

【新京】民生部於夏季傳染病流行期、由七月九日起至十五日止實施全滿傳染病預防週間、普及預防傳染病思想、勵行清潔消毒法、號令全國民、於此週間、向各方面配布宣傳畫、與此次協和會實施之厚生週間同一步調、由新京特別市及各市縣旗主辦、在滿教務部、鐵道總局、協和會、滿赤醫師團、齒科醫師會、滿醫會、赤十字會、婦人團體等後援之下、全滿展開經由鄰組、協和會職場分會、學生等、照左記標準實施、

一、關於傳染病預防智識之普及、

二、清潔方法及消毒法之勵行、

甲、住房、廚房、下水溝、便所、塵芥箱、及井之清掃消毒改修設備

乙、捕鼠、塞鼠穴、驅除蚤虱、手之清潔、及口之含漱、等勵行、

丙、勵行蔬菜消毒、

丁、不飲生水不食生物、勵行節減、

三、豫預注射、及傳染病報告等勵行、

四、飲食物、飲料水、實施檢查、

五、實施飲食物辦理業者及接客業者之保菌檢查、

六、飲食物市場、施設上下水施設(含水源地)細菌辦理處所之衛生勵行、

職場卽戰場

住友金屬所長訓示全從業員

【鞍山】住友金屬鞍山鋼管製作所之鍊鋼增產實踐運動自二日未明、開始工作、須時吉田所長訓示全從業員稱、我等之使命、唯有努作而已、鋼管爲艦船、飛行機之血管、動脈、故戰場所望我等爲多製飛行機船、爆彈、飛行機船隻缺乏、皇軍作戰不利、將兵喪失爲酬答皇軍之死、我等應決意忠誠職場、況職場即我等戰場、原亦我等本望、翌日、鞍山鋼管全從業員、雖未蒙會社當局命令、然全員一致蹶起奮起出勤、五日之山本元帥國葬日〇〇名之從業員、一日無報酬勞作、蓋以是日一日同社全從業員收入、盡充爲陸海軍飛行機獻納金而獻納、爲所感激之高級社員、竟獻納二日分收入原生產運動、非精神熱誠、不足成功、職場非徹底認識時局、不足增強生產開始增產夏季攻勢之該社首先強化陣頭指揮長六時半、幹部人員全部到社、所長及以下幹部、交代從事夜勤該社之機械、作最高度活動機械二十二時間、人工十一時間、機械與人之二身一體事、順利成功、發揮最高度能率、該社使用多數鮮系工員、是以社員大塚工學士、奮使鮮系之能率向上、於是四、五二個月間、居於鮮系工員寮中寢食與共飯鐵求彼等意見、更進行指導、故該社增產實踐計畫、積極採取大塚氏意見、彼云、增產根本問題、必須製作決戰下必要且實際應用物品、原質即增產、精神訓練、已收某程度成果、然體格虛弱、亦不足增產、故應作酵母菌之時配、或氷水之配給、俾永久精神緊張、社經中央、爲小遊園地、內有花壇、涼亭、小屋、此小公園、盡爲工員所造、工員以三十分程度晝食時間甜息於是四小天地內、灑水觀花回復疲倦、於灼熱鐵爐側、從事百五十度熱度作業之工員、而都均呈赤色蓋此勞作職士莫不持熱烈精神、流最后一滴汗、苦鬥生產職場中、

本間中將作之和歌

決於十二日舉行發表會

【東京十日電】歲月流忽兮、岩容荀安、慘彼密林兮、戰友捐驅、乃死鬥四個月巴坦半島攻略成功後、稍嫌尙未爲對於爭林陣中之前菲島陸軍最高指揮官本間雅晴中將所作之和歌也、『慘彼密林兮、戰友捐驅』之親切追悼將兵的陣中句、今於日本之本間將軍亦非常感慨、不堪追憶之至、此和歌於最近、綁菲島人作曲家西里凱多康氏作曲、於十二日午后四時在馬尼刺於新影行發表會且當地報道部、當日將此曲錄音近將贈呈於本間將軍且本間將軍之談話如左該歌乃於巴坦攻略後所作成、而最近歸軍報道部、始見完成、當時曾揭載於當時之報道部員全員著作的『菲島戰記』之敍文中開此曹之大部分贈與巴坦攻略戰殁之皇軍將士的遺族後繳者卽伸布於當時從軍之將士與一般人、

山形報國農場

本年計畫方法擬定

【東安】位於蘇領瀕邊之威正北〇〇公里之東省寶清縣山形報國農場、果已克服滿洲地理的惡條件、前此建設第二年之播種卽告完了、卽以偉壯農魂貫浸於僻地中去年四月十八日、十九名之先遣隊員、卽開始揮勸開墾第一鍬至廿五日、百廿名之本隊員踐至當地、展開文字所示之大地戰爭、總耕作面積〇〇陌之僻地、在塞風刺肌之秋空下、舉『成熟之總力』以〇〇名爲挑冬難、實還山形縣、更抵抗不慣之氣候鍊成不屈之魂魄、於此報國農場之皇國農民之足跡、即報德道之實踐史、新鮮土之建設史也、本春由奧羽路足踏白雪而來之九十名農兵、已與越多隊合一、至四月十八日、其中復有山形縣女子青年團員十二名、由於農場長代理山形縣屬佐藤三郎氏之計畫、故本年耕作計畫、依左記諸項進行、水田三十陌、大豆四十陌、燕麥四十陌、小麥三十陌、大麥三十陌、馬鈴薯五陌、包米二陌、蔬菜三陌、其他飼料作、更行試確從來北滿之慣例、開始除草工作、在此處實踐報德道之青年當然須要禁酒禁煙、女子除炊事補修被服而外、復從事農耕、爲收穫較昨年尤多之農產物而向『增產之路』勇往邁進如斯、在戰鬥心中卽牛出戰友之情、親愛熱情、今已形成總進軍之佈陣、專心一志之增產意欲、已爲土質合一起、見!在頑鎮下之荒蕪大地、不是成了綠色的沃野了嗎、

視察我國警察制度

上海中堅警官一行來滿

【新京】爲視察滿洲國警察制度並警察事務、九日來京的上海共同租界警察總監所派清水陽之介警視及其他六名之中堅警官一行、十日訪問日本大使館、憲兵司令部、中國大使館、外交部、警務總局等、而致禮詞預定十一日午前於警務總局聆聞國內警察行政之說明、午後視察首都警察廳、中央警察學校、指紋管理局、及其他市內警察機關、一行十二日離京、視察哈爾濱、奉天各警察後預定十八日由陸路回

東京相撲一行

十日赴往各地

【新京電】於跨跨界擴立爲異記錄之双葉山及照國安藝海、羽黑山四橫綱以下五百餘名之東京大相撲行、爲赴滿洲華北慰問皇軍、乘十日東京驛發列車大陸各地、展開豪壯的肉彈熱鬥、於此之先、爲檢討新京場所事項故先遣隊森須平氏、於十日來京、向在京關係致詞、且南滿之場所將於六月二十四日以安東爲始、次於鞍山、奉天、哈爾濱、新京、與前同樣舉行之、其日程如左、(雨天順延)

東京六月二十四日

鞍山六月二十六七日二日間

奉天六月三十日七月一、二、三、四、五日間

哈爾濱七月六七二日間

新京七月八、九十、十一、十二、十三五日間

奉經濟警察官會議

已於八九兩日在檢廳舉行

在決戰體制下、爲總力向聖戰完遂途上邁進之際、爲期之使命及應國策之要請起見、奉天地方檢察廳當局、有鑑及此、特於月之八日起亘二日間、假該廳大會議室內召開奉天地方檢察廳管下、奉天市、營口市、本溪縣、新民縣等之經濟事務担當之檢察官、第三次會議、是日、午前十時、由奉天地方檢察廳長王鎭氏、次長坂井七郎氏、各檢察官、書記官長及經濟係書記官、奉天省警務總經濟保安科長西山實氏、奉天市警察局經濟保安科長山川戶夫氏及奉天地方檢察廳管下各經濟警察官及關係者、約八十餘名、出席之下、肅重舉開、國民儀禮如儀後、首由王奉天地方檢察廳長及坂井次長之訓示、更由竹島及戰檢察官、關於經濟之要意有所指示、如斯八日之午前終了、午後一時再開、由奉天省經濟保安科長西山實氏及奉天市、本溪、新民、營陽各地經濟事實者、關於管內現在之情勢報告、於午後五時許方報告完了、如斯第一日、之日程方終、翌晨九日午前十時再開、關於經濟事務、質疑及希望事宜等、有所協議、互相檢討、交換意見、午後開始懇親會、在意見一致、熱烈赤誠之協議及懇談、收得極大之成果中、此意義深遠之奉天經濟警察官第三次會議圓滿閉幕

促進軍援事務向上

九日起舉開主事講習會

【通化】茲爲謀強化戰時體制下軍事援護事業之運營以期對國軍之家族協助圓滑、而使辛苦之國軍無後顧之憂計、故中央方面乃派遣關係人員來通與當地軍方要員担當、由本月九日至廿九日亘三週間、每日自午前八時起至午後十一時止、假協和會通化縣本部會議室內、舉開軍事後援會各縣辦事處主事講習會、對全般軍事援護事業實施訓練講習、同時並對各縣已往之事務實行監察俾期今後進行順利、以資軍援事業之發展、

奧野大尉告別式

【承德】四月十三日於西南國境龐滿作戰中壯烈戰死之故奧野大尉(福井縣遠敷郡出身)之告別式、十日午前十時、在古北口〇〇部隊營庭、於其未亡人渠夫人(三三)與長女廣子姑娘(七)次女富子姑娘(四)及〇〇部隊長以下將兵、及軍官民數多參列下、盛大嚴肅執行、遺於熱風拂面之古北口古戰塲葬塲之遺品、(下)適於奧野部隊長之歷戰傳說、

山田警總局長將視察通化

【通化】山田警務總局長於本月廿四日來通、其視察之日程如左、廿四日午前十時四十九分列車着通午后二時到省警察廳巡視點檢廿五日午前八時起事務監察午后至警察學校視察廿六日市警務科視察廿八日赴臨江廿九日臨江警務科大栗子警察署礦山警察隊視察七月一日歸通、

對電氣功勞者舉行表彰式

【東京十日電】遞信省、因見信日本電氣事業前一新紀元之配電統制過去已告一段落、乃於十日午前十時、在帝國旅館、於寺島遞相、鈴木企畫院總裁列席之下、舉行有功於此新體制整備之電氣事業經營者及發明者等功勞者之表彰式卽由寺島遞相、對電氣事業功勞者日本發送電總裁池尾芳藏氏以下六十名、發明考案改良關係功勞者、台灣電力社員石井顯一郎氏以下十八名各各授以感謝狀、

疊屋超過工賃不日解送罰辦

撫警經濟保安科、日前對東二條四九疊商森正一(四六)

喚起縣民認識時局　行將組織弘宣劇團

【四平】梨樹縣當局、爲喚起一般縣民對時局認識徹底計、最近特由縣組織弘宣劇團、擬赴各街村實施表演、同時並懸賞募集話劇腳本、現正嚴謹進行中、將來之成果、殊可期待、

小偷兒被捕

撫警司法科、司法刑事股、王喜鈞、陳紀康、吳東候三氏、於六月三日午后九時許、於新撫順大馬路四丁目、執行搜査職務中、發見形跡可疑之滿系男子、將其逮行逮捕本處、經嚴重取調之結果、據供爲原籍瀋陽沙屯人、現住福民馬路三丁目十八番地、無職名宋會(二八)、會在東二條通行竊、前後竊取五回、約値時價二千餘圓之物品、但其餘罪尙多日下尙正嚴重調查中

協和會召開定例會議

【新京】協和會中央本部、十一日午前十時、在中央本部長室、開定例中央本部委員會、提議左列諸件

一、熱河省下協和會運動強化之件、

一、關於協和會會費徵收之件、

一、關於防空日之件、

販賣統制協議運營

【新京】經濟部爲期物品販賣統制法之圓滑運營、而召集全國商工公會理事各省担當股長、十日午前十時、在釀造組合中央會、開協議會首由柳生商事科長、說明本法之趣旨、而要請商工公會側之協力、關於具體的運營方針、施以質疑問答、至午後四時、方告散會、

生產事業職場强調月間的成果

裁縫增產紡織報國

東亞工業會社規律有方

東亞工業株式會社、係於距今一年半前之前年下季創業者、雖創業以來爲時不久然與三中井之裁縫工場、有相當之歷史、其爲裁縫工場之施設與工員數、恐尙較之優秀、將近五百人之男工女工、對於服裝帽與制服之裁縫、服絣之機織、一心不亂、安靜懸然從事之姿、爲他工場所不能見者、作業之質性、從那一方面言之、亦爲女性者、故觀此作業場者、皆小心翼翼不敢高聲、並機織場以外亦小聲辦事、原來此指導者與幹部、莫不保守嚴肅、蓋從職場秩序之確立運動言之、必須更從入軍事教練之心情、而爲從來工員之心得、遂行下列五條、

一、須達成製品之向上、

一、須達成製品之增產、

一、須謹御精神理注意、

一、須注意物品之研究、

一、須保持場內之清潔

更謀爲國家計、訓練工人、乃與興國會所提唱者協力、着手敬禮問候之實行與勤勞組織之整備、於基勤勞組織以役員會爲指揮之最高機關、於其下部置常務部、更於下部置總務工務、營業三課、於課內則置係、係置日系係長、於其下任滿系工員中優秀者爲班長、應所必要配屬一名乃至十名班長、使班長對班長、班長對所屬工員、各任指導監督、對於敬禮寒暄之實行臨以漸進主義、使由幹部普及、對男子課長以下級、支給黃色帶道之戰鬥帽、以使一目了然其階級、對女子、使於胸前、佩戴紅帶黃道之識章、訓練下階級者、對上階級者敬禮、並於始業時與終業時之五分前、全員於工場西側運動場(冬季與降雨時在倉庫前廊下)集合、由勞務部長發號、全員以日本語寒暄『早安』『再見』並行國民儀禮、宣誓感謝前線將兵、滿洲增產外、正午實施默禱、入場出場勵行魚貫前進等、實呈肅靜之氣氛、社爲謀入後行個人精神訓練、計畫作成從業員生年月日、將之揭示、對生誕者以黃色記祝誕生日、兩相見面不問男女、必行舉手禮、東亞工業之職場秩序確立、即於嚴肅中立下根基、

鑄造旋盤方法神速

裕昌源東新京工場成績優秀

正午過、由東新京卸製粉工場之建築中、傳出軍隊教練之號令聲、比進裕昌源東新京織工場觀之、但見人人滿面黑汗接受第一日系職員、五人滿系職員教練行進、變更方向等行動、有鑄冶者、鑄造工、亦有旋盤工、按滿系工場而言、實爲優秀者、蒙嚮導者池田和順警察署特務主任說明、該工場之創立、係於前年四月、因和順區、指定爲新京特別市之工業地區、故新京之工業、殆皆集中此地、計管內擁有百五十工場、警察亦由取締進一步指導勞務管理、於食料福祉、職場運動方面、接受商討、故今日滿工業事業體連合一起、結成和順工業會各事業絕對不由他業吸取工人、故工人移動率頗少、而今之職場秩序確立運動、亦得警察熱心指導、由警察說明爲優秀之此工場、誠爲頗大者、故訓練焉以於運動實施要領自五月一日以來只不過一月間、竟能遂行分列行進、號令亦全部用日本語、此乃由唯一之日系警察主任佳川惠彥治氏、以五人工業所控挙業之滿系警員爲助手、逐日自正午起三十分間及自終業時六時起三十分間所訓練之結果、

六月二日舉行十名之優秀者表彰式、該社今猶自始業時七時起有二十分間之行事、即職員互相敬禮、宮城帝宮遙拜、默禱、朗讀一、協良共濟、一、忠誠奉公、一、準確從事、一、勵行邁進之工場訓並於正午默禱、三十分教練終業時六時之默禱、反省、三十分之教練、永久繼續實行、尤其劉工場長之査閱與指揮、不惜餘力、特對必須共同精神之鍛冶、鑄物、整頓與礪神的教練、使能率向上、(寫眞上爲東亞工業之正午默禱、下爲裕昌源鐵工場之敬禮訓練)(完)

爲謀州民認識時局

制定滿人常會運營要綱

【大連】爲使百三十萬滿系州民、徹底聖戰意義、協力達成聖業故奉公體制、此次方行決定滿人常會運營要綱十日午前十時、在州廳會議室、開支部連絡會議、於米野嗣局長以下各部長、及支部長出席之下、由米野局長、指示開滿人常會方法並輔導方法等、並向各奉公班及區配屬滿人常會輔導員、而致力涵養滿人之奉公精神

風

▽…我國人有有一種觀念、一種奇特的時之觀念不知自何時起、我國人把自發自弦的架子與時之觀念、竟牽連在一起、

▽…三點鐘請客到五點鐘、人也到不齊、就是主賓、越來得晚、好像准時而至有失禮貌似的、

▽…似這種觀念、決非戰時下生活之所宜、我們不但要遵守時間、更需要在那時間之前做起、譬如遵守次實施「提前五分鐘活動」、則可謂盡善盡美、願推廣於緣佩此實事實行、

奉天城內鐘樓南　電話四•三九二一番

郭氏醫院

產婦人科　小兒科

院長　女醫學士　郭李松林

晝夜接生　負責戒煙

明鋼品切紙刀片專門製作

協本鐵工所　大連市大龍街七六　電話(三)三一九五番

各尺寸隨意定做

刀片　農具

興農實業公司　大連市日新街三二　電話三三〇

種子丹

百發百中•永久根治•神効秘藥

京城　都藥房淋藥

噴噴好評

合資會社　都藥房　奉天小西區惠工街四

全滿各埠均有代售

羅患年久的淋病與婦人病

化積膏　雙龍

特腎丸　三

虎骨熊油膏

奉天市　德潤堂藥局發行

金城　有聲電影院

『一之計遊西』

盤絲洞

白衣天使

雲閣電影院

萬世流芳

天光電影院

萬世流芳

寒山夜雨

注意佳片

寒山夜雨

注意佳片

光陸 CAPITOL THEATRE

萬世流芳

喜臨門

国際劇場

寒山夜雨

李麗華　黃河　主演

奉天舉開祈願大會
敬祈聖戰完遂增產必成

市內僧人赤誠

爲大東亞聖戰完遂、我全國民衆、正如時局詔書所訓、應舉國民總力而援親邦之戰、爲達成我國所負之使命與增產必成之意氣愈爲昂揚、奉天省下各宗教團體、由省當局領導下、已深刻認識時局之要請、及國民各人所負托之重要性、莫不協力於國策之遂行、以盡翼贊國民之赤誠、頃省下各宗教團體、爲祈願聖戰完遂、增產必成、乃自發的動員各宗教徒、舉行『增產必成祈願大會』、奉天市僧人全體於十日午前十時在太南街慈恩寺內集合、開壇講經祈禱五穀豐登、風調雨順、同時奉天省長于鏡濤氏、聽及增產之重要性、而本身適患化膿性耑部腫症、亦不惜自身痛苦、決定參加祈願、並協香祈禱聖戰必勝、增產必成、省長率全休宗教徒之護國赤誠、令人民感激不置、開灣佛教會之後、天主堂、及道教總分會、亦分別於十三日及十五日、舉行祈禱五穀豐登會、省下各市縣亦將相繼舉行、並開始此開壇日夜祈禱、直至秋收爲止、其至誠格天、上蒼當鑒人民之誠、佑我邦家、其增產成果頗堪期待、

明瞭青年訓練狀況
四平省將查閱市縣訓練所

【四平】四平省下各市縣協和青年訓練所、當此決戰體制下、對於一般青年、從事於社會、實務、並身心之鍛鍊、使之將來向中堅國民之資質、養成協和青少團之基幹、以達成高度國防國家之完成、其訓練共分爲三期、第一期爲協和青年團基幹團員養成訓練、（期間三個月）第二期爲協和青年團幹部養成訓練、（期間十個月）第三期爲幹部團員實行再訓練（期間一個月）、茲者協和會四平省青少年統監部、爲明瞭各地青年訓練所訓練之狀況計、特由本月十三日起、迄廿九日止、實施各市縣青年訓練所第一期查閱、查閱使由省本部長任命本部各委員担任、副使由岩熊省青少年科長充任、查閱官爲兵事辦事處村山少校担當、茲將各市縣查閱日期誌之於後、△海龍縣＝六月十三日、△東豐縣＝六月十五日、△西安縣＝六月十七日、△四平市＝六月十八日、△梨樹縣＝六月十九日、△昌圖縣＝六月廿一日、△開原縣＝廿三日、△長嶺縣＝廿五日、△雙遼縣＝廿七日、△西豐縣＝廿九日、

養成隊員優良體格
司法特設隊作行軍訓練

協和義勇奉公隊奉天司法特設隊第二分隊戶次分隊長、爲謀隊員身心堅强、確保萬全、養成增強隊員之優良體格起見、特定於月之十二日由戶次分隊長率領隊員約三十餘名、赴遼陽縣千山作行軍旅行之猛訓練、以促隊員之體力向上、並預定在千山作種種之行軍訓練、

募集鄰組話劇脚本
昌圖縣本部發表當選者

【昌圖】協和會昌圖縣本部爲圖一般人對鄰組精神、徹底起見、曾募集鄰組話劇脚本、蒙各方面踴躍應募、當局者殊表感激、茲經審查結果、其當選者、如下列發表

1、壹等當選者無、
2、貳等當選者、一名趙福耀、（賞金五十圓）
3、參等當選者二名、蘇興王相臣（各賞金三十圓）
4、佳作三名、張樹張翰香袁希賢（各賞金十五圓）
5、選外佳作五名、魏永亮劉光明、袁希賢、魏永倫王之威（各賞金五圓）

官公吏齊出動 指導鄰組常會

【昌圖】縣本部縣公署兩當局近於欲求鄰組常會之起色必須由中堅層之官公吏以身作則、今後可至保安科衛生股直接辦理、誠恐無及、率先、爲組內之指導者、以期對常會收得鄰組常會之效果、因此本日（八日）之常會、凡縣城內縣公署職員、縣本部職員分着職員由上而下、一齊出動除在本組內指導外並向附近各組族勸指導、開時間由下午七時至九時、此種精神殊堪欽佩、

調查遼太祖陵
日考古學家赴興安

被稱爲代表宋今九百年遼時代初期文化水準之遼太祖陵頃者於興安西省林西街西南約四里之地點發現、考古學界、對此非常期待、其後、因種種之支障、不見該陵調查研究之進展而中止、然而五月初旬由日本、學士院會員、東大教授鳥井龍士、同駒井博士、東大文化研究所島田博士等東洋考古學界之泰斗一行來滿、由奉天國立博物館李文信氏參加一行、日前爲再調查興安西省遼太祖陵並該地一帶而出發、遼太祖陵規模頗大、此調查至本年七月下旬纔能完了之預定、關於該陵、上原奉天博物館長作如左之談話、於興安西省所發見遼太祖陵跡地點一帶爲盆地、因在溪谷之中、至今不能發見、其陵跡規模非常大、僅指陵之拜殿跡來說、足有北陵建築十倍之大、調查之結果、被期待着或能得着很貴重的研究資料、

早日斷禁毒氛 市警强化煙務

【吉林】市警察當局、爲順應鴉片斷禁國策、對於癮者作年度之鴉片煙膏購買帳、斷行整理換發、以資杜絕調整不正癮者之私售等情發生計已於一月前實行、現決以昨日（五日）爲限在市內各戒煙所辦理煙膏購買帳事務中止、尚有辦理手續未完之癮者、而與期待、

積極開源努力增產
德惠荒地開發一日千里

【德惠】穀倉吉林省食糧增產決意愈形昂揚之際、由於敦化、扶餘、九台等積極開闢之結果、既往荒地今已更生爲良田、堪爲省下重要農產縣份之德惠縣樹村湖畔濛沐石河流洒向閒之土地固屬良田沃土、奈因每逢大雨傾盆時、常遭氾濫而化爲汪洋一片、致使土地陷於荒蕪、茲當增產熱意澎湃沸騰之際、該縣當局決對此低濕地帶注力加以開闢、按該低濕地帶、全面積千三百陌因有被河水淹沒之虞、至今尚無人過問、今由縣方提出經費〇〇〇圓、作爲開發改良事業之用、爰以四日之起工式典爲期、即應縣民之熱望而建設幹線排水路一條（十六里）及十條排水支線（八里）將河水導入松花江流域、以免卻河水氾濫之憂、如斯則低濕地帶即將完全化爲良田年可增產兩萬噸、又該縣當局將以此爲該縣之財源開設農場、自明年起計劃移入內國開拓民歸農者等二百五十戶、伴同四月施工之該縣下松花江地區盆路口村之土地開發事業、明年度德惠縣之增產成績賴此兩大沃野之出現、其狀況愈將活潑、

振興農村副業 將開藥草講習

【通化】省公署鑑於決戰下時局之要請、舉國民之總力達成增產必成之使命、頗注視農村副業之振興、對於山野地帶、產量非淺之藥草有積極促進農村舉勵力、決行採取之必要、爲謀採取方策之徹底起見特請奉大醫科大學藥學部教授東武夫氏、

檢定初等教師 七月上旬舉行

【通化】省第六回初等教師檢定之實施、預定自七月五日起、至八日止、每日午前九時、於指定檢定所施行、通化縣、通化市、柳河縣、輯安縣臨江縣希望者、於通化市東明學校舉行檢定、輝南縣、濛江縣撫松縣希望者於撫松縣實驗學校實行、長白縣、臨江縣希望者則於長白縣實驗學校施行、受驗之資格、限定滿十七歲以上年齡者、國民優級學校卒業者、初等教育教師檢定項目、爲學力試驗、性行考查身體檢查教論男子部國民道德、國語、實業、歷史、地理、數學、（算術、代數幾何）理科（物理、化學、博物）圖畫、手工、體育、音樂、女子部外家事裁縫、限有女子國民高等學校師道科卒業成者、希望受檢者限於十五日以前向現地市縣公署申報、檢定終了後、則於七月九日施行銓衡、

撫順版

康德新聞社撫順支局

促進國民認識時局
警務處開催司法講習會

在此非常時局下、銃後國民自肅自戒、應援前之將兵、完遂聖戰、爲銃後國民之任務、而尙有不早之徒、對時局認識之不徹底、執國法於不顧、甘爲盜竊、走私、弄弊、雖當局嚴重檢索處罰、而犯法之徒、仍不能澈底肅清、撫順市警務處因、鑒及此、爲謀肅正之圓滑、强化司法事之陣營、對本處司法刑事、經濟保安科員、特務科員、並撫順縣警務司法股司法刑事之全員參加之下、於九日、十日兩日、每日由午前八時起至午後四時、在警務處講堂、開催司法刑事講習會、特聘奉天省警務廳濱崎刑事科長來撫、担任講師、講演關於刑事警察之重要性、在戰時下刑事警察之任務、及刑事警察之精神、

滿鐵社員自給自足
撫順支部展開時局生活

滿鐵社員會撫順支部、對開催第二回支部協議會、以『一實踐必勝的生活』爲最高目標、使之爲明確本年度支部運動方針外、並說明左記社員食糧自給自足計畫、及各種懸案事項、△關於鐵道分會事件、鐵道分會今後對社員會機構雖歸於奉局支部之下、然於此種行事、關於其他社員福利等、於深井子以東七區之全部、△關於前撫順炭礦發電所（電業）懸談事件、對前發電所社員在社宅居住者、限本年度與從前相同、歸該支部辦理、關於福祉事項、△酪農計畫 以厚生基金開設牧場、預定於十月完成、目下爲購買乳牛、派社員赴岩平縣出張中、△豆腐、掛麵、麵包製作計畫 △豆腐工場預定六月中完成、又對掛麵、麵包計畫、關於麵包方策預定七月間着手、△水田計畫 在吉林以會社厚生基金、耕作面積二百五〇町步之水田、年可生產米四千石乃至五千石、雜穀三千石左右、△肉的入貨計畫 由奉天、省伴廣縣、在六、七、八月每月一萬斤、近鄰牛、豬、羊等之肉已樹立購入計畫、△雞卵的配給、委託養雞所及社員會直營雞場、現在業已配給、△蓄魚計畫 自本年度新試行之、於六月由營口購到三萬尾、放入塔灣東側池內、供給爲將來之副食物、

澤被罪人忠告癮者
禁煙週高呼鴉片之爲害

撫順市公署、爲普及市民之禁煙思想與禁煙成績之向上計、於本月三日起至九日之一週間、實施禁煙週間、已誌本報、近已行終了、所收成績、頗稱圓滑、於該期間中、市衛保健科、曾派員赴管下各官煙所、忠告癮者講演鴉片之害、宜早戒除、以期富國强身、作戰時下之良好國民、茲將對癮者之忠告文列下、

癮者諸君、今天是六月三日、是鴉片戰爭之紀念日我東亞民族、只因戰敗而受辱、百年言之可爲痛心、所以我國訂於是日、爲禁煙紀念日、並以此日之前後爲中心、舉辦禁煙紀念週間、實施各種禁煙行事、意在喚醒癮者諸君知鴉片有害家蕩產、滅國亡種之害、下定決心、忌除煙癮、莫再吸食爲要、蓋以大東亞戰爭、現已邁入決戰之階段、我東亞民族、正在一致團結、施行總力戰、以期得最後之勝利、諸君在此決戰階段下、若是忍苦忌煙、恢復了健康、仍可爲銃後之好國民、國家後方一切之建設、正待你們出力呢、你們在此重大時期、若仍存吸煙之心理、不但已身受果、而使國家垂念、兒女担憂、捫心自問、能不愧煞萬分、然而諸君、倘能因愧生奮、因奮圖强、蓋此後決不吸煙、而誠心忌煙、吾料煙癮如何之大、中毒如何之深、最遲半載之內、亦必能忌好也、語云、苦海無邊回頭是岸、我以最後一言、告諸君、康生院是癮者之救命星、癮者諸君、其速自投莫遲疑、莫觀望、余不禁拭目以俟之、

喚起市民齊來協力
市聯合會編制鄰組常會

撫順市協和會本部、於昨八日、在新撫順中央聯合分會事務所開懇談會、俾使現世時局緊迫、風雲急迫之秋、喚起市民齊來協力、驅滅英美爲目的前第一宗旨、以期聖戰之完遂、各區組員、熱烈參加、約百餘人以上、並編制鄰組常會、向各組員分外鼓舞、尤其市本部錢寶璉氏之言詞更深刻而徹烈、歷長久之時間、結果收到良好成績、頗爲滿會、

所得稅諮問會

撫順稅捐局、爲使本年度事業所得稅、課稅負擔均衡起見、除由該局認定之課稅標準外、並依各業體別之諮問委員、提供意見、定於本日（八日）午前九時、在該局舉開事業所得稅諮問委員會、出席人員爲各大商家及把頭等、其成績頗堪期待、

節後再配牛肉

撫順商工公會、現由奉市滿畜購入牛四二頭、於今晨已運抵撫順、該牛肉原預定端午節向家族組合實施配給、奈因於節前未克屠宰、故行節後配給、謀增後市民之營養、與驅滅美英之思想、共同發展、業於今日十時許工業務科臨監之下而屠宰、

炭都警鐘

▽……因爲要保持市面上的安寧、而不使發生人與車的衝撞、所以由當局一再倡導交通訓練、使之實踐都市期向上的文化、尤其在此非常時局下、爲預防患於未然、故對交通一項更行加強一步、藉此精實施者、爲備一旦有事而可以井然有條、

▽……在炭都市、自九日起至十二日爲交通預備訓練、自十三日至十五日爲本訓練、在此期間、而當局要望市民要嚴肅非常時的服裝、惟以國人素有敷衍不徹底之弊、吾人極希市民遵在訓練期、總要本着像實有其事一樣、實行循規蹈矩的做去才好、

炭都的體操大會

在榴花照眼大中佳節的翌日炭都的永安台陸上競技場上展開了日滿學生的體操大會、時間是午後一時起參加的人員除了男女學生有官廳、會社、團體合計約八千餘人、雜沓的音調整齊的步伐、自建國體操起、躋之協和業體操、興亞體操、薙刀等等在濃雲閉密中涼爽氣氛下、展開了精神煥發澈刺的鍛鍊、直至四時許盛會始告閉幕（照片係開會時情景）

視察資源狀況竣事
武部長官由通返京

【通化】爲視察本省農鑛增產狀況、來通之武部總務長官、於五日午前八時三十分、在省公署、同九時三十分、於在滿國民學校、分別予以訓示、同十一時三十分、又赴二道江、在東邊道開發會社本社、由該社主務担當重役、說明東邊道地下資源分布狀況、以及製鐵事業之現狀、並計劃投資狀況等、關並與五日午前十一時十分來通之高崎滿業總裁、關於由開發會社移交之本年度礦鐵石增產目標完遂、反關於各項設備邁進行懇談並請要開發會社、對預定出鐵量之確保希更加一段努力、而後即對全社員訓示、略謂諸君從事『戰時下國家重要資源開發事業、而職場亦即決戰場、故對社業之完遂、必須毅力邁進、庶不負國家之負託』云云、關後由伊東社長以下各重役引導之下與高崎滿業總裁、同行視察絕大威力之鋼鐵增產、晝夜兼行邁進之鋼鐵工場其後一同歸通、乃乘午后六時三十分發列車由軍官民多數歡送裡、而就歸京之途、再高崎滿業總裁於六日赴鐵廠子、七道溝等地視察、此後即乘八日午后六時三十分發列車歸京、

期國兵安心從事軍務
俾使家族認識在營中實態
四平省組織國兵家族慰問團

【四平】滿洲軍人後援會四平省支部、爲期四平省出身之國兵安心從事軍務、並使國兵家族徹底認識現代軍人之精神及國兵在營期中之實態、藉以一掃往昔之好人不當兵觀念、而完遂好人當兵爲國干城之重大使命計、特選派省下各縣國兵家族代表二百餘名、組成國兵家族兵營見學慰問團、由滿洲軍人後援會四平省支部池田主事爲團長、並省縣兵事關係者率領下、於十日下午四時三十分在軍援四平省支部講堂集合、結成見學團、由支部長訓示後、更由池田主事說明見學注意事項、參加國兵慰問之國兵家族計分四班、第一二三班、於今日（十一日）上午五時受各方面歡送下由平出發、亘八日間、歷訪三江省佳木斯、富錦、五頂山各軍部隊、預定十九日歸平、第四班預定於本月二十四日集合四平、二十五日由四平出發赴奉、見學奉天市駐在之各部隊、二十七日歸還四平、

齊市開說明會 調查滿系資本

【齊齊哈爾】齊齊哈爾商工公會因滿洲調查機關聯合會滿系資本調查委員會之委囑、將由十一日起至月末、着手詳細調查該市滿系資本流通情況、以資着手、滿系資本十之活用、因此於十一日午時起在大陸電影院招集市內滿系金融業者百四名、招開調查目的之說明會、中央側調查委員會西田委員其他三名來齊、

歸於一元化 州內藝文團體

【大連】關東州音樂協會屬下大連音樂聯盟、以及州內音樂團體十處今次悉行加入關東州藝文聯盟、茲於九日午後七時、假滿鐵厚生會館舉行成組之協議會、今後將因此關東州音樂協會之發展的解消、而藝文聯盟實行包容文藝、音樂、美術、演劇等四部、所有州內全藝文團體、悉歸其傘下統轄、

確保銑鐵供給萬全
昭和製鋼增產極爲順利

【新京】昭和製鋼爲順應鋼鐵之緊急需要、對於製鐵計畫、時刻重於現有設備之最效率的運營、業已緊急增產其結果極爲良好、本年四月五月之出銑狀況、均超過預定計畫、六月上旬現在之出銑、較前月更爲良好、又觀諸此三個月趨勢之三、四、五月、較前年同期、其出銑量極形增加、此增產趨勢以三月最高、四月一時低下、至五、六月、又趨於上昇、雖一時低下、但四月中之實績、較諸預定計畫、生產仍屬增多、因該社爲確保本年度對供給銑鐵臻於萬全計對於效率的出銑所不可缺條件之鑛石處理、極爲順利、當能恒久維持此增產之趨勢、

昂揚隊員防護精神
牡市舉開警護訓練大會

【牡丹江】協和義勇奉公隊牡丹江市總隊並國婦支部、挺身隊員勵昂揚防護精神之第二回警護訓練競技大會、由十日午前九時起在滿永公園運動場展開日滿的練成、大參山總勢四千二百名行軍、爆彈消火、通信電及戰士等舉行裝面、救護、話架設等多彩的對抗競爭、

許驛長着任 訪本社致辭

【新民】奉山線新民驛長方居鶴氏、榮遷已誌本報、繼之由錦州省錦縣驛管理所許明賢君接替、茲已到任、於八日上午十時、來訪本社、致新任之辭、渠云許君閱歷宏富、向在原動地、成績頗佳、此次來新、亦必有以相當貢獻、

無線電

六月十一日（星期五）

【國】六、〇〇（新京）國歌、建國休操六、三〇（大連）初等日本語講座高宮盛道七、〇〇（新京）報時、新聞、建國休操講讀（新京）提琴獨奏派墨涅尼稿想曲（布拉得斯作曲）一〇、三〇（泰哈）經濟通訊一一、四五（新京）職場休操一一、五八（新京）默禱

【晝】正午（新京）報時讀（奉天）奉派大鼓馬齊龍走國（九八）零時五〇、三〇（新京）新聞一、〇〇（泰哈）經濟通訊三、〇〇（奉天）學校放送四、〇〇（新京）新聞續（奉天）食料品小賣價格

【晚】四、三〇（泰哈）經濟通訊五、五〇（奉天）鄰組新聞（奉天市）六、〇〇兒童時間（新京）新聞（哈爾濱）兒童劇哈爾濱放送兒童劇團編劇厚非導演程浦六、三〇（新京）中等日本語講座五寸木元七、〇〇（新奉）報時、新聞七、三〇（新奉）報話（奉天）週刊新京國風劇社奉陽曾賈秀齋秋胡賈讀商鮑謝氏八、三〇（新京）新聞國民須知讀讀（奉天）農家時間棉花與洋麻栽培上的注意讀讀（哈爾濱）話劇哈爾濱放送話劇團燕燕之歌編劇秦導演江湖九、三〇（奉天）評詞五女七貞九、五〇（新奉）宋詞報時新聞一〇、〇〇（新京）歌曲玫瑰花外

徹底防止時疫
查照米穀通帳施種牛痘

【新民】縣當局、爲伴師國策邁進、前曾施行米穀通帳檢查、頗收相當效果、已誌本報、茲爲保持社會安寧、市民健康計於本月七日、由省署督飭、分別班組、及區域、及種痘場所、一致努力種痘、以防止流行時疫之傳染、並須各持米穀通帳、按人實施、並借以施行通帳之再檢查、及種痘徹底之普及、似此善政並行、足令奸滑之輩、再難施其詭計、行政徹底、頗堪佳良、

追悼英靈大會

【鞍山】建國當時之警察地區討伐匪戰歿勇士已樹百年不朽的功績、於月二十一日爲警察殉職紀念日、是日市當局表示哀心感激、於午前十時、由市各關係時關代表、執行顆殺勇士英靈之追悼大會、

昂揚縣民精神（上）
樹立自興村方針

撫順縣公署爲昂揚聖戰下縣民之精神、已創設自興村、積極强化該縣之自有施策、喚起作興農民之自興精神、建設高度國防國家之理想、爲新村之目的、俾其爲農村建設之推進據點、展示對其他諸村之模範、俾其促進全面的建設、現下擬有一縣一村、然農村之自興運動、已遂求縣下全村、舉國民之總力、懷着理想、抱着赤誠向實踐上邁進、茲將該其自興村之方針及要領如下、

第一方針

一、茲鑑於農村之建設、以依自興心之昂揚、農村民自覺之積極的能動的實踐爲根抵、刷新農村指導、實踐體制、另行編成、將凡有施策、按配合理、以喚起作興農民之自興精神、

二、營農技術、並農家經濟由凡有角度、而指導改善以達成增產、企圖村經濟的向上、

第二要領

一、指導育成體系之確立
1、伴隨縣強化縣政會議之構成、而活用之、以企圖施策之合理化、
2、積極的强化運用協和會、縣本部委員會、企圖自興村運動之全面的促進徹底、
3、於縣庶務科新設企畫股、俾其保持關係、各機關並縣各科所行之農村指導上、有機的關聯性、爲執行連絡並施策之綜合、

二、實踐體制之確立
1、指導的實踐者之整備並訓練
隨同辦理於現地之爲自興村運動、推進之中核分子之養成、延且至村警察學校、合作社等、各區域勵行人的刷新整備、俾其徹底把握自興村的理想、以圖對實踐信念之强化、熱意之鼓吹、
2、分會常務會之活用
網羅於各區域之有力分子再行組織分會常務會、其其爲自興運動實踐心而積極的育成、故於常務會本來的任務、特別置重點於左結事項1、當自興計畫樹立之時、宜應付村長之諮問、並且俾其爲實踐之先達、
2、對村長行民意暢達、
3、俾爲屯及國民組導中核組織
4、其他關於村行政須應付村長之諮問
3、國民隣保組織之育成活用
强化爲村民指導育成基幹之國民隣保組織之運用、以資確立對諸施策之周知徹底營農生活之改善等、農村建設之宣傳網、並以實踐組織育成之、以資同時對出貨勞務供出等、國家諸要求之村民之自主的即應態勢之確立斯必置重點於自興村之理念、隣組運營等上實施、屯牌長之再訓練、且企圖重點、屯之順次常會之設置、

會計師錢永善事務所

業務要項
承辦銀行或商業簿記之設立及會計事務之指導一般賬簿清算及鑑定證明各事務如有委託詳章函索可附郵票六分即寄
事務所 新京特別市和順區和順五條二六號
電略 受信カイケイシセン 發信セン
振替貯金口座新京四六四〇號
新京中央郵政局私書函八五號

幸福

如能戒煙永久幸福如不能忌煙終久是苦 敝人前年因病吸煙日久成癮總想戒除苦無良策幸友人介紹在奉天市工業區二馬路林川醫院治病忌煙經該院長及大夫諸人熱心診治約二十餘日癮病全無回憶由如再生無量幸福特此登報想同此患者諸君前往該院忌除以免終身之苦徵表申謝
敝人 李玉山鞠躬

新設電話通告

此次敝社奉天支社新設專用電話（二一四六六二）壹台由六月一日開始通話特此通告
康德新聞社奉天支社

募集

滿人廚役 夫婦者亦可不限年齡有住宅設備待遇優厚
滿人僕役 一名 年齡二十歲左右通曉日語者備有宿舍待遇優厚
奉天市朝日區義光街二段十二號
康德藥工株式會社 三益組內
電（2）二二一九、五四九四番

滿洲鍋長州洗澡鍋鑄物

今般批發零售各種鍋充滿在庫價格低廉品質優良其他機器類鑄物製造定做不悞歡迎多量定購希有定購者通知價格表送上不悞
工場 奉天市鐵西區保工街三段三〇六號
福岡製作所
連絡所 奉天市大和區紅梅町一九號 福岡正雄 電話三、二〇四六番

新式簿記函授招生

本會爲滿洲首創函授簿記學之所開辦至今十二年矣凡有志於會計事務者可速報名加入畢業後由會計師發給畢業證書詳章函索可附郵票六分即寄通信新京中央郵政局私書函第八四號駐京大連銀行簿記講習會收即可（但回信地址須詳細寫明）

撫順廣告欄

中和園劇場 十日至十二日 古裝有名豔片 秦香蓮 張翠紅主演 下期 珠聯璧合 電話五二二五番

大同電影院 十日至十三日 新華武俠巨片 一身是胆 顧秋霞 主演 下期上集紅杏出牆 電話六一八四番

福興電影院 十日至十二日 滿映武俠佳片 黑臉賊 集 周凋 主演 下期 下集黑臉賊 電話二七二一番

大新洋行 營業科目 代用蠟燭 煤炭代用 廢油 車軸油 專門販賣 撫市西七條通六七 電話五四四三番

滿文 助產學講習錄

續招新生 半年畢業
本會爲國家事業婦女們得以修得助產學計特開辦滿洲唯一函授助產學講習錄 助產士檢定試驗準備書
大連市松林町四六
滿洲助產學講習會

水道節水 宣傳圖案 標語 懸賞募集

爲應時局之要請對於都市防衛及生產部門上必須强調水道之重要使命戒除在日常生活上濫用水道或任行漏水弊並期昂揚節水思想涵養實踐力增進在決戰下國內戰力而資完遂水道之使命起見依左記要項募集宣傳圖案及標語

△要項▽
△用紙 宣傳圖案 規格B列全（一、〇三〇粍×七二八粍）
標語 官製明信片（一枚二句以內）
△截止日期 康德十年六月三十日（蓋當日郵戳亦爲有效）
△發表日期 預定於本報紙七月中旬
△受理處所 奉天市公署工務處水道科
△其他 有印刷物可供參考資料希望者請以信封裝來郵票四分並書明姓名住址必爲寄去
所有應募作品未發表者而一切權利由市取得其利用時或許加以適宜修正所有應募作品概不返還
△賞金
宣傳圖案 一等 百五拾圓 一名 二等 八拾圓 二名 三等 參拾圓 五名 佳作 拾五圓 一〇名
標語 一等 五拾圓 一名 二等 參拾圓 二名 三等 拾圓 五名 佳作 五圓 一〇名
奉天市

婦科各疾患 惟是煎劑効果最靈

中將湯、較向來一些婦科藥品不同、服之煖和身體、先整血行旺盛後淨病毒、從根本治除病根同時賦活各器官機能、効確無比
月經不順、頭疼上火、小肚疼痛、肩板腰酸、子宮各疾患赤白帶下、神經衰弱、悶憂症胎前產後各症、男女傷風等、
婦科靈藥 中將湯
總行 津村順天堂股份公司 東京・大阪
◇各地有名藥房均有代售

胃腸老病的諸位 速服此藥 健快

五十年・十年
使機能刷新・賦活
◎胃腸的內傷・靡爛亦可治癒！！
奉贈！
定價 三日份 七角五分 八日份 壹圓五角 廿八日份 五圓
大阪市東區久寶寺町三丁目 光藥堂

亮骨花蛇露

老福順堂
虎骨熊油膏

專門風寒救急膏藥

王玉璞 字潤川 膏藥店

失眠

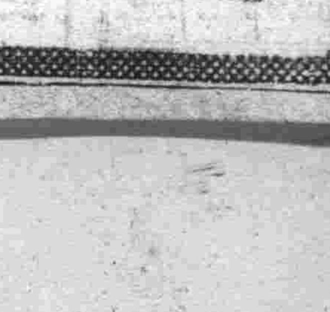

據一般醫者們研究結果、謂失眠乃內神經衰弱、消化不良、疲勞過度等慢性疾病所致、患者若常服催眠劑、將必有中毒之虞。「若素」有賦活衰弱之神經細胞及解除疲勞之能力、又有健胃固腸之效。並含有數十種營養要素、失眠患者如能服用、不但能治失眠、猶有充實營養、使身體健强之偉效、
若素
同化性維他命B與三種消化酵素之總合効果
新京・奉天・大連 若素製藥株式會社

「萬世流芳」座談會

禁烟影片

際此大東亞聖戰節節勝利之中、親邦皇軍以決大之威力制控敵疆、本諸共榮圈建設之宗旨而掃蕩貪食東亞之群敵、斯時吾儕後援戈力謀增產之全國民衆、當要以殲滅美英完遂聖戰爲先決之信念蓋美英侵略東亞端起時期、潛伏最早、而無形畢露之時、確在鴉片戰爭一役、英人利用鴉片流毒、慢性殺戮耆稱民族、令人髮指、值此殲滅敵寇之際、實應擴大宣傳其史跡、俾國人咸知之、本報、側有鑒及此、當『萬世流芳』之禁烟歷史影片在奉首次公演之際招待市內軍警各界於觀覽該片之後、在月之九日午后六時、假南市場鹿鳴春飯店隆重舉行影評座談會、同時由本報金編輯局次長、略致開會之辭、旋即展開熱烈之座談、茲將座談之情形誌之如次、

〃座談會〃
日時、六月九日午后六時
場所、南市場鹿鳴春
（一）來賓側參加
王禁烟科長（市署）
陳檢察官（地檢）
郭衛生科長（市署）
高參事（市本）
林視學官（市署）
王懷遠（協劇）
山内英三（滿映）
羅鑫源（滿映）
王惠（滿映）
（二）本報側
司會　金編輯局次長
董取材部次長
加藤寫眞部長
康事業部員
楊事業部員
記錄　記者許、邱、李、孫、

司會＝本齋協助禁烟政策之遂行、擴大宣傳俾觀者速就更生之道、才有這部禁烟歷史片『萬世流芳』的誕生、那是描寫一百零四年以前、英人輸毒設殺東亞人民的情況、並激起鴉片戰爭之全貌、這部影片在藝術上、在寫實上、於此十幾年來尚未有如是之成功作品、禁烟政策在滿洲建國伊始、即雷厲風行、『萬世流芳』影片實關乎禁烟政策至重、本報側有鑑及此、爲展開擴大之宣傳、乃與滿映取得連絡、招待各位參觀該片之公演、並舉行此評論座談會、蒙諸位於百忙之中、惠然光臨、實不勝感激之至諸位對於該片看完之後關乎禁烟宣傳上、教育上之觀感如何、以及該片稍具遺憾之點、評加批評賜教、關於『萬世流芳』影片製作之詳細情形、滿映當局必定很知道、那麼請

山内＝以前上海影界非常複雜、自大東亞戰爭端起之後、才統一起來、積極確立了爲東亞民族盡量宣傳以示決戰之影片計劃案、中聯影業公司即本着這計劃案、在去年二月間開始拍製這部『萬世流芳』這部片並不僅是上海現地之影片、是由滿華三位一體而協力製作的、所以於可能範圍內於輸心國家均可公映、現在已經漸於影業進展、將有大陸映畫聯盟之組成、現在公演的『萬世流芳』也可以說是他第一部作品、在過去的時候、上海影界完全本着營業向上爲主、博得觀衆好評爲宜、對於這宣傳影片不大注意、可是在『萬世流芳』其而言、那實以十卷廿卷影片之力量、合於一處、以第一流明星合演一片、這實是與其他影片相差懸殊之點、在擊滅美英之戰時下、可說是成功的一部宣傳意識影片吧、

司會＝關於製片經過情形、業經山内先生說明、現在請王禁煙科長以禁烟之立場上對於該片之觀感請發表點意見、

王禁煙科長＝『萬世流芳』一片實係寫實之歷史影片、不過每節場面失於緊張、然而描寫英人態度舉止恰合、總之全部而論於禁煙宣傳上、這一片對於禁煙宣傳上、那是很有價值的、

司會＝現在請檢察廳陳檢察官以檢察廳之立場、關於萬世流芳一片演出後、有何感想請說一說、

陳檢察官＝我、對萬世流芳一片觀後、實感到許多興奮、回想在阿片流毒侵入我國之當時、可想而知英國對我國所存之心理如何、那麼禁烟的起因、是在百年前道光年間、由林公則徐先生首倡禁煙運動林公在東洋史上、可以說是占了最高名譽第一人、各人在學校的時候、關於禁煙事件、中國民受英美國人以阿片手段、以香港廣東爲根據地輸入我國、成爲一個廢人、更使我們的人生低落、就很了解所以在百年前林則徐先生乃奮然蹶起以大無畏之精神、決實行禁煙、並嚴防英美阿片流毒之侵入、而引起阿片戰爭、結果清廷敗北、南京條約成立、割讓香港南京天津、北京等地、斯時中國民衆受英國人之壓迫到何等地步、可想而知、所以阿片戰爭是關係着我國民生文化進展而更可感想到中國民生之如何對百年前之歷史都感到無限的感懷、關於萬世流芳一片、與前大不相同以前上海影片、只求片子能買錢、能獲利博得觀衆之滿意而已、對於人生上是一無貢献、但是萬世流芳這一片、拿禁煙爲主旨關於我國民之民生促國民覺醒阿片之來源、並給我們深切一個認識、更能知道英美國人對我國之輕視、通商侵入之用意、所以對我們的民生着想、決要請、決努力防止阿片滅絕、現在檢察廳、法院、檢察廳法院、伴隨國策之定應該把萬惡之英美驅出全國一致的、對阿片來源斷禁對於阿片犯罪、以前都處罰金錢現在改爲決對處以嚴刑、以促國民之反省使之阿片思想絕滅、萬世流芳一片、對於現代國民很有確保國民健康、萬世流芳若大之良藥希望貴社及滿映當局、將此片無論是在都市或鄉村廣向國民宣傳普及達成國民禁慾之目的（寫眞即座談情形）（未完）

預防時疫勵行清潔

全滿傳染病預防週間

決由七月九日起各地一齊展開

【新京】民生部於夏季傳染病流行期、由七月九日起至十五日止實施全滿傳染病預防週間、普及預防傳染病思想、勵行清潔消毒法、號令全國民、於此週間、向各方面配布宣傳畫、與此次協和會實施之厚生週間同一步調、由新京特別市及各市縣旗主辦、在滿教務部、鐵道總局、協和會、滿赤醫師團、齒科醫師會、漢醫會、藥劑士會、婦人團體等後援之下、全滿展開興由鄰組、協和會職場分會、學生等、照左記標準實施、

一、關於傳染病預防智識之普及、
二、清潔方法及消毒法之勵行、
甲、住房、廚房、下水溝、便所、塵芥箱、及井之清掃消毒改修設備
乙、捕鼠、塞鼠穴、驅除蚤虱、手之清潔、及口之含漱、等勵行、
丙、勵行蔬菜消毒、
丁、不飲生水不食生物、勵行節減、
三、豫預注射、及傳染病報告等勵行、
四、飲食物、飲料水、實施檢查、
五、實施飲食物辦理業者及接客業者之保菌檢查、
六、飲食物市場、施設上下水施設（含水源地）細菌辦即處所之衛生勵行、

職場卽戰場

住友金屬所長訓示全從業員

【鞍山】住友金屬鞍山鋼管製作所之鐵鋼增產實踐運動自二日未明、全體同致朝禮、開始工作、須時吉田所長訓示全從業員稱、我等之使命、唯有勞作而已、鋼管爲艦船、飛行機之血管、動脈、故職場所望我等爲多製飛行機船、爆彈、飛行機當裝缺乏、皇軍作戰不利、將兵喪失爲酬答皇軍之死、我等應決意忠誠職場、況職場即我等戰場、效死職場即職場、原亦我等本望翌日、鞍山鋼管全從業員、雖未經商無會社當局命令、然全員一致服奸裝束出勤、五日之山本元帥國葬日〇〇名之從業員、一日無報酬勞作、蓋以是日一日同社全從業員收入、盡充爲陸海軍飛行機獻納金而獻納、爲所感激之高級社員、竟獻納二日分收入原生產運動、非徒精神試、不足成功、職場非徹底認識時局、不足增强生產開始增產之季攻勢之該社、首先强化陣頭指揮長六時、半、從幹部人員全部到社、所長及以下幹部、交代從事夜勤該社之機械、作最高度活動機械二十二時間、人工十一時間、機械與人之二身一体事、順利成功、發揮最高度能率、該社使用多數鮮系工員、是以社員大塚工厚士、努使鮮系之能率向上、於是四、五二個月間、居於鮮系工員寮中寢食與共旣徵求彼等意見、更進行指導、故該社增產實踐計畫、積極採取大塚氏意見、彼云、增產根本問題、必須製作決戰下必要且實際應用物品、原質即增產、精神訓練、已收某程度成果、然體格虛弱、亦不足增產、故應作酵母菌之特配、或氷水之配給、俾永久精神緊張、社庭中央、爲小遊園地、內有花壇、涼亭、小屋、此小公園、盡爲工員所造、工員以三十分程度畫食時間甜息此小天地內、觀水觀花回復疲倦、於灼熱鐵爐側、從事百五十度純度作業之工員、而都均呈赤色蓋此勞作職士莫不持熱烈精神、流最后一滴汗、苦鬥生產戰場中、

山形報國農場

本年計畫方法擬定

【東安】位於蘇領海參崴正北〇〇公里之東省寶清縣山形報國農場、果已克服滿洲地理的惡條件、前此建設第一年之播種即告完了、即以偉壯農魂貫浸於鮮地土中去年四月十八日、十九名之先遣隊員、即開始揮動開墾第一鍬至廿五日、百廿名之本隊員遂至當地、展開文字所示之大地戰爭、總耕作面積〇〇陌之鮮地、在寒風刺肌之秋空下、舉『成熟之總力』以〇〇名越冬隊、露還

山形縣、更抵抗不慣之氣候練成不屈之魂魄、於此報國農場之皇國農民之足跡、即報德道之實踐史、新鮮土之建設史也、本春由奧羽路足踏白雪而來之九十名農兵、已與越冬隊合一、至四月十八日、其中復有山形縣女子青年團員十二名、由於農場長代理山形縣屬佐藤三郎氏之計畫、故本年耕作計畫、

依左記諸項進行、水田三十陌、大豆四十陌、燕麥四十陌、小麥三十陌、大麥三十陌、馬鈴薯五陌、包米二陌、蔬菜三陌、其他飼料作物、更行試驗從來北滿之農耕、在初夏太陽初昇之際、開始除草工作、在此處實踐報德道之青年當然須要禁酒禁煙、女子除炊事補修被服而外、復從事農耕、爲收穫較往年尤多之農產物而向『增產之路』勇往邁進如斯、在戰鬪心中卽生出戰友之情、報德熱情、今已形成總蕭軍之布陣、專心一志之增產意欲、已與土質合在一起、見！在聖鍬下之荒蕪大地、不是成了綠色的沃野了嗎、

本間中將作之和歌

決於十二日舉行發表會

【東京十日電】
歲月滄忽兮、
岩容荷安
憶彼密林兮
戰友捐軀以萬世流芳此句乃死鬥四個月巴坦半島攻略成功後、顧慮尙未具對於密林陣中之菲島陸軍最高指揮官本間雅晴中將所作之和歌也、
『憶彼密林兮、戰友捐軀』之親切追憶將兵的陣中句、今於日本之本間將軍亦非常感慨、不堪追憶之至、此和歌於最近、經菲島人作曲家賈里裴多廉氏作曲、於十二日午后四時在馬尼剌旅館舉行發表會且當地報道部、當日將此曲錄音近將贈呈於本間將軍且本間將軍之談話如左該歌乃於巴坦攻略後所作成、而最近經軍報道部、始見完成、當時曾揭載於當時之報道部員全員著作的、『菲島戰記』之叙文中間此書之大部分贈與巴坦攻略戰歿之皇軍將士的遺族暨餘者即配布於當時從軍之將士與一般人、

生產事業職場强調月間的成果

裁縫增產紡織報國

東亞工業會社規律有方

東亞工業株式會社、係於距今一年半前之前年下季創業者、雖創業以來爲時不久然與三中井之裁縫工場、有相當之歷史、其爲裁縫工場之施設與工員數、恐尚較之優秀、

將近五百人之男工女工、對於戰鬪帽與制服之裁縫、服綷之機織、一心不亂、安靜黙然從事之姿、爲他工場所不能見者、

作業之質性、從那一方面言之、亦爲女性者、故觀此作業場者、皆小心翼翼不敢高聲、並機織場以外亦小聲辦事、

原來此指導者與幹部、莫不保守嚴肅、蓋從職場秩序之確立運動言之、必須更從入軍事教練之心情、而爲從來工員之心得、遂行下列五條、

一、須達成製品之向上、
一、須達成製品之增產、
一、須對製品辦理注意、
一、須注意物品之研究、
一、須保持場內之清潔

更謀爲國家計、訓練工人、乃與興國會所提唱者協力、着手敬禮問候之實行與勤勞組織之整備、

於是勤勞組織以役員會爲指揮之最高機關、於其下部置常務部、更於下部置總務工務、營業三課、於課內則置係、係置日系係長、於其下任滿系工員中優秀者爲班長、應所必要配屬一名乃至十名班長、使係長對班長、班長對所屬工員、各任指導監督、對於敬禮寒暄之實行隨以漸進主義、使由幹部普及、

對男子課長以下級、支給黃色帶道之戰鬪帽、以使一目了然其階級、對女子、使於胸前、佩戴紅帶黃道之徽章、訓練下階級者、對上階級者敬禮、並於始業時與終業時之五分前、全員於工場西側運動場（多季與降雨時在倉庫前廊下）集合、由勞務部長發聲、全員以日本語寒暄『早安』『再見』並斯國民儀禮、宣誓感謝前線將兵、邁進增產外、正午實施黙禱、入場出場勵行魚貫前進等、實呈肅靜之氣氛、

社爲謀人後行個人精神訓練、計畫作成從業員生年月日、特之揭示、對生誕者以黃色祝賀誕生日、兩相見面不問男女、必行舉手禮、東亞工業之職場秩序確立、即於靜肅中立下根基、

鑄造旋盤方法神速

裕昌源東新京工場成績優秀

正午過、由東新京如製粉工場之建築中、傳出軍隊教練之號令聲、比進裕昌源東新京鐵工場觀之、但見人人有鑄造者、旋盤工、亦有滿系職員、五人滿系職員發號行進、變更方向等指揮、

旋盤工、按滿系工場而言、實爲優秀者、蒙觀導者池田和順警察署特務主任說明、該工場之訓

立、係於前年四月、因和順區、指定爲新京特別市之工業地區、故新京之工業、殆皆集中此地、計管內擁有百五十工場、警察亦由取締進一步指導勞務管理、於食料福祉、職場運動方面、接受商討、故今日滿工業事業體連合一起、結成和順工業

各事業絕對不由他業吸取工人、故工人移動率頗少、而今之職場秩序確立運動、亦由警察熱心指導、得警察證明者優秀之此工場、誠爲頗大者、故訓練甚於運動實施要領自五月一日以來只不過一月間、竟能達行分列行進、號令亦全部用日本語、此乃由唯一之日系營業主任任川惠喜治氏、以五人工業學校出身之滿系職員協助手、連日自生于起三十分間及自終業時六時起三十分間所訓練之結果、

六月二日舉行十名之優秀者表彰式、該社今猶自始業時七時起有二十分間之行事、即職員互相敬禮、朗讀、宮城帝宮遙拜、默禱、朗讀一、協叙共濟、一、忠誠奉公、一、準確從事、一、勵行邁進之工場訓並於正午默禱、三十分教練終業時六時之默禱、反省、三十分之教練、永久繼續實行、尤其劉工場長之强調與指揮、不惜餘力、時對必須共同精神之鍛治、鑄物、整頓與精神的教練、使能率向上、（寫眞上爲東亞工業之正午默禱、下爲裕昌源鐵工場之敬禮訓練）（完）

視察我國警察制度

上海中堅警官一行來滿

【新京】爲視察滿洲國警察制度並警察事務、九日來京的上海共同租界警察總監所派清水陽之介警視及其他六名之中堅警官一行、十日訪問日本大使館、憲兵司令部中國大使館、外交部、警務總局等、而致禮詞預定十一日午前於警務總局舒開國內警察行政之說明、午後視察首都警察廳、中央警察學校指紋管理局、及其他市內警察機關、一行十二日離京、視察哈爾濱、奉天各警察後預定十八日由陸路回

東京相撲一行十日赴往各地

【新京電】於跨跨界樹立赫赫記錄之双葉山及照國安藝海、羽黑山四橫綱以下五百餘名之東京大相撲一行、爲赴滿洲華北慰問皇軍、乘十日東京驛發列車來大陸各地、展開豐爛的肉彈熱鬪、於此之先、爲檢討新京場所事項故先遣隊森爾平氏、於十日來京、向在京關係致詞、且

南滿之場所將於六月二十四日以安東爲始、次於鞍山、奉天、哈爾濱、新京、與前同樣舉行之、其日程如左、（雨天順延）
東京六月二十四日
鞍山六月二十六七二日間
奉天六月三十日七月一、二
三、四、五日間、
哈爾濱七月六七二日間
新京七月八、九、十、十一、十二、十三五日間、

奉經濟警察官會議

已於八九兩日在檢廳舉行

在決戰體制下、舉總力向聖戰完遂途上邁進之際、爲剷除經濟犯罪徹底減絕並審查檢討今後對經濟事犯搜查之方策萬全、而無遺漏、達成適後現代之經濟警察官所負擔之使命及應國策之要請起見、奉天地方檢察廳當局、有鑑及此、特於八九日起二日間、假該廳大會議室內召開奉天地方檢察廳管下、奉天市、營陽縣、本溪市、本溪縣、新民縣等之經濟事務擔當之警察官、第三次會議、是日、午前十時、由奉天地方檢察廳長王錫氏、次長坂井七郎氏、各檢察官、書記官長及經濟係書記官、奉天省警務廳經濟保安科長西山實氏、奉天市警察局經濟保安科長山川戶夫氏及奉天地方檢察廳管下各經濟警察官及關係者、約八十餘名、出席之下、鄭重開會、國民儀禮如儀後、首由王奉天地方檢察廳長及坂井次長之訓示、更由竹島及戰檢察官、關於經濟之要意有所指示、如斯八日之午前終了、書食後午后一時再開、由奉天省警務廳經濟保安科長西山實氏及奉天市、本溪、新民、營陽各地經濟事務實者、關於管內現在之情勢報告、於午後五時許方報告完了、滿堂黙然、如斯第一日、之日程方終、翌晨九日午前十時再開、關於經濟事務、質疑及希望事宜等、有所協議、互相檢討、交換意見、午後開始懇親會、在意見一致、熱烈亦誠之協議及懇談、收得極大之成果中、此意義深遠之奉天經濟警察官第三次會議圓滿閉幕、

促進軍援事務向上

九日起舉開主事講習會

【通化】茲爲謀强化戰時體制下軍事援護事業之運營以期國軍之家族協助圓滑、而使辛苦之國軍無後顧之憂計、故中央方面乃派遣關係人員來通與當地軍方要員担當、由本月九日至廿九日亘三週間、每日自午前八時起至午後十一時止、假協和會通化縣本部會議室內、舉開軍事後援會各縣辦事處主事講習會、對全般軍事援護業實施訓練講習、同時並對各縣已往之事務實行監察俾期今後進行順利、以資軍援事業之發展、

奧野大尉告別式

【承德】四月十三日於西南國境肅清作戰中壯烈戰死之故奧野大尉（福井縣遠敷郡出身）之告別式、十日午前十時、在古北口〇〇部隊營庭、於其未亡人渠夫人（三三）與長女廣子姑娘（七）次女富子姑娘（四）及〇〇部隊長以下將兵、及軍官民數多參列下、盛大嚴肅執行遺於靈風拂面之古北口古戰場靠肅寫之遺品、（下）適於奧野部隊長之壯烈殉戰傳說、

山田警總局長將視察通化

【通化】山田警務總局長擬於本月廿四日來通、其視察之日程如左、廿四日午前十時四十九分列車着通午后二時到省警察廳巡視點檢廿五日午前八時起事務監察午后至警察學校視察廿六日市警務科視察廿八日赴臨江廿九日臨江警務科大栗子警察署礦山警察隊視察七月一日歸通、

對電氣功勞者舉行表彰式

【東京十日電】遞信省、因見爲日本電氣事業劃一新紀元之配電統制過去已告一段落、乃於十日午前十時、在帝國旅館、於寺島遞相、鈴木企畫院總裁列席之下、舉行有功於此新體制整備之電氣事業經營者及發明者等功勞者之表彰式即由寺島遞相、對電氣事業功勞者日下六十名、發明考案改良關係功勞者、台灣電力社員石井興一郎氏以下十八名各各授與感謝狀、

小偷兒被捕

撫警司法科、司法刑事隊、王喜鈞、陳紀庫、吳東俊三氏、於六月三日午后九時許、於新撫順大馬路四丁目、執行搜查職務中、發見形跡可疑之滿系男子、將其連行逮捕本處、經嚴重取調之結果、據供爲原籍遼陽沙戶屯人、現住撫民馬路三丁目十八番地、無職名宋寶璋（二八）、曾在東二條通行竊、前後竊取五回、約價時價二千餘圓之物品、但其餘罪尙多目下尙正嚴重調查中

喚起縣民認識時局

行將組織弘宣劇團

【四平】梨樹縣當局、爲喚起一般縣民對時局認識徹底計、最近特由縣組織弘宣劇團、擬赴各街村實施表演、同時並縣宣傳集話劇腳本、現正籌劃進行中、將來之成果、殊可期待、

疊屋超過工資 不日解送罰辦

撫警經濟保安科、日前對東二條四九疊商森正一（四六）、東四條七二同吳藤增司（五〇）、同東九條四六樓酒一郎（五二）三名施行取調中、近業已判明、該三名均爲超過加工賃者、不日將備文解送檢察廳處、

料理業者獻金

市內東四條通、料理公司、鑑於當此聖戰體制下、擔後國民宜盡之熱誠、該公司店員、由本年三月七日起、對一角或一分之零錢、儲蓄於一起、今已積到一百廿八圓一角、做爲國防獻金、而向警務處送交、

撫順寫友會舉行遠足大會

撫順寫友會、爲使會員藉夏季之練成寫眞藝術、定於十三日到市內老虎台及新屯公園間、舉行攝影練成遠足大會、預定於該日午前九時在市公署前集合、一同乘車前往、想新屯公園爲炭都名勝之區、山水相間有天然優勝之響、此次歸來定有所收獲

協議配給掛面

撫順小賣聯盟、於八日午前十一時、在商工公會會議室、招集關係聯盟員、對代用品掛面預定每月一軍入貨之配給方法（日鮮系每人一把）施行懇談結果、今後將由米穀配給業者辦理之、而按米穀登錄數攤派配給、基於此種辦法、而使在配給業者間一攤商品之不偏在、不致令消費者一列購買、且使在米穀登錄店於配給期間中無論在何時均可以購買、

協和會召開定例會議

【新京】協和會中央本部、十一日午前十時、在中央本部長室、開定例中央本部委員會、提議左列諸件、
一、熱河省下協和會運動强化之件、
一、關於協和會費徵收之件、
一、關於防空日之件、

販賣統制協議運營

【新京】經濟部爲期物品販賣統制法之圓滑運營、而召集全國商工公會理事長、省担當股長、十日午前十時、在釀造組合中央會、開協議會首由柳生商事科長、說明本法之趣旨、而要請商工公會側之協力、關於其實際的運營方針、施以質疑問答、至午後四時、方告散會、

爲謀州民認識時局

制定滿人常會運營要綱

【大連】爲使百三十萬滿系州民、徹底聖戰意義、協力達成聖業故奉公聯盟、此次方行決定滿人常會運營要綱十日午前十時、在州廳會議室、開支部連絡會議、於米野副局長以下各部長、及支部長出席之下、由米野副局長、指示開滿人常會方法並輔導方法等、並向各奉公班及區配屬滿人常會輔導員、而致力涵養滿人之奉公精神

風節

▽…我國人有盾一種觀念、一種奇特的時之觀念不知自何時起、國人把自家自弦的架子與時之觀念、竟牽連在一起、

▽…三點鐘請客到五點鐘、人也到不齊、就是主賓、越來得晚、好像準時而至有失禮貌似的、

▽…似這種觀念、決非戰時下生活之所宜、我們不但要遵守時間、更當要在那時間之前做起、請該這次實施『提前五分鐘運動』、眞可謂意義良深、願推廣於整個社會來實行、

奉天城內鐘樓南　電話四・三九二一番
產婦人科　小兒科
郭氏醫院
晝夜接生　負責戒煙
院長　女醫學士　郭李松林

明鋼品切紙刀片專門製作
大連市大龍街七六
協本鐵工所 出品
電話（三）三一九五番
各尺寸隨意定做

刀片…作
大連市日新街一二
興農實業公司
電話三三一三〇

安胎 種子丹

百發百中・永久根治・神效秘藥
京城 都藥房淋藥
罹患年久的淋病與婦人病（赤白帶症）一劑八圓即足
▲百發百中 ▲保能斷根 ▲永不再犯
患者務請早服登彼岸
奉天小西區惠工街四段五〇 都藥房
全滿各埠均有代售

變龍化積膏　特三腎丸　虎骨熊油膏
奉天市鐘樓南 德潤堂藥局發行

金城有聲電影院
十一日 十二日 十三日 十四日
『西遊記之一』 盤絲洞
主演 黃玉華
下期 白衣天使

雲閣電影院
六日至十四日
上海新片滿華影業聯合出品特殊驚人巨片
二十大明星聯合主演 四大導演
萬世流芳

天光電影院
六日至十四日
上海新片滿華影業聯合出品特殊驚人巨片
二十大明星聯合主演 四大導演
萬世流芳

天樂電影院
六日至十一日
中聯公司恐怖巨片
寒山夜雨
李麗華 主演
下期 注意佳片

亞洲電影院
六日至十一日
中聯公司恐怖巨片
寒山夜雨
李麗華 主演
下期 注意佳片

光陸 CAPITOL THEATRE
五日起至十四日
上海新片 萬世流芳
四大名導演 集滿華紅演員
中華聯合公司 清裝歷史巨片

國際劇場
端節特選
===演期===
六月六日至十一日
中聯公司有聲恐怖驚人巨片
恐怖導演 馬徐維邦
寒山夜雨
主演 李麗華 黃河
下期預告 喜臨門
加演滿映ニュース……

奉天舉開祈願大會
敬祈聖戰完遂增產必成
市內僧人赤誠

大東亞聖戰完遂，今全國民衆，正如共局訓諭所訓，應擧國民總力而援親邦之戰，爲達成我國所負之使命其增產必成聖戰必勝之意氣愈益昂揚，奉天省下各宗教團體，由省當局領導下，已深切認識時局之要請，及國民各人所負責之重要性，莫不協力於國策之遂行，以盡後援國民之赤誠，頃省下各宗教團體，爲祈願聖戰完遂、增產必成，乃自發的動員各宗教徒，擧行『增產必成祈願大會』，奉天市僧人全体於十日午前十時在大南街慈恩寺內集合，開靈講經祈禱五穀豐登，風調雨順，同時奉天省長于鏡濤氏，曉及增產之重要性，而本身適見化膿性而罹頭痛，亦不惜自身痛苦，決定參加祈願，並燒香祈禱聖戰必勝，增產必成，省長率全体宗教徒之護國赤誠，令人民感激不置，開讀佛教會之後，天主堂，及清教總分會，亦分別於十三日及十五日，擧行祈禱五穀豐登會，省下各市縣亦將相繼擧行，並聞由此開始日夜祈禱，直至秋收爲止，其至誠格大，上蒼當鑒人民之誠，佑我邦家，其增產成果頗堪期待，

明瞭青年訓練狀況
四平省將查閱市縣訓練所

【四平】四平省下各市縣協和青年訓練所，當此決戰體制下，對於一般青年，從事於社會，實務，並身心之鍛鍊，使之將來向中堅國民之資質，率成協和青少團之基幹，以達成高度國防國家之完成，其訓練共分爲三期，第一期爲協和青年團其幹員養成訓練，（期間三個月）第二期爲協和青年團幹部養成訓練，（期間十個月）第三期爲幹部團員實行再訓練（期間一個月），茲者該省爲明瞭各地青年訓練所訓練之狀況計，特由本月十三日起，迄廿九日止，實施各市縣青年訓練所第一期查閱，查閱使由省本部長任命本部各委員担任，副使由省青少年科長充任，査閱官爲兵事辦事處村山少校担當，茲將各市縣查閱日期誌之於後，△海龍縣＝六月十三日、△東豐縣＝六月十五日、△西安縣＝六月十七日、△四平市＝六月十八日、△梨樹縣＝六月十九日、△昌圖縣＝六月廿一日、△開原縣＝廿三日、△長嶺縣＝廿五日、△雙遼縣＝廿七日、△西豐縣＝廿九日、

養成隊員優良體格
司法特設隊作行軍訓練

協和義勇奉公隊奉天司法特設隊第二分隊戸次分隊長，爲謀隊員身心堅強，確保萬全，養成強健隊員之優良體格起見，特定於本月之十二日由戸次分隊長率領隊員約三十餘名，赴遼陽縣千山作行軍旅行之猛訓練，以促隊員之體力向上，並預定在千山作種種之行軍訓練，

早日斷禁毒氛
市警强化煙務

【吉林】市警當局，爲順應鴉片斷禁國策，對於經濟年度之鴉片煙膏購買帳，斷行整理換發，以資杜絕購營不正癮者之私售等情發生計，已於一月前實行，現決以昨日（五日）爲限在市內各戒煙所辦理煙膏購買帳事務中止，尚有辦理手續未完之癮者，今後可至保安科衛生股直接辦理，是恐無成，

積極開源努力增產
德惠荒地開發一日千里

【德惠】吉林省食糧增產決意膨脹形勢之際，由於敦化，扶餘，九台等積極開闢之結果，既往荒地今已更生爲良田，其爲省下重要農產縣份之德惠縣樹村地區，被沐石河流所包圍之土地，因屬良田沃土，奈因每遇大雨傾盆時，常遭氾濫而化爲汪洋一片，致使土地陷於荒蕪，茲當增產勢意澎湃沸騰之際，該縣當局決對此低濕地帶注力加以開闢，按該低濕地帶，全面積一千二百陌，因有被河水淹沒之虞，至今尚無人過問，今由縣方提出經費○○圓，作爲開發改良事業之用，遂以四日之起工式典爲期，即應縣民之熱望而建設幹線排水路一條（十六里）及十條排水支線（百餘里）將河水導入松花江流域，以免却河水氾濫之憂，如斯則低濕地帶即將完全化爲良田年可增產兩萬噸，又該縣當局將以此爲該縣之財源開設農場，自明年起計劃移入內國開拓民圖農者等二百五十戶，俾同四月施工之該縣下松花江地帶盆路口村之土地開發事業，明年度德惠縣之增產成績頗此兩大沃野之出現，其狀況愈將活潑而堪期待，

振興農村副業
將開藥草講習

【通化】省公署鑑於決戰下時局之要請，舉國民之總力達成增產必成之使命，頗注視農村副業之振興，對於山野地帶，產量雄厚之藥草有積極促進農村舉動力，決行採取之必要，爲謀採取方策之徹底起見特請奉天醫科大學藥學部教授東武夫氏，

視察資源狀況竣事
武部長官由通返京

【通化】爲視察本省農礦增產狀況，來通之武部總務長官，於五日午前八時三十分，在省公署，同九時三十分，於在滿國民學校，分別予以訓示，又赴二道江，在東邊道開發會社本社，由該社主務担當重役，說明東邊道地下資源分布狀況，以及製鐵事業之現狀，並計劃投資狀況等，驅並與五日午前十一時十分來通之高崎滿業總裁，關於由開發會社移交之本年度鐵鑛石增產目標完遂，及關於各項設備遂行懇談並請要開發會社，對預定出鑛量之確保需更加一段努力，而後即對全社員訓示，略謂諸君從事『戰時下國家重要資源開發事業，而職場亦即決戰場，故對社業之完遂，必須徹力邁進，庶不負國家之負託』云云，驅復由伊東社長以下各重役引導之下與高崎滿業總裁，同行視察鐵大峰力之純鐵增產，尋仍乘行滿洲之純鐵工場其後一同歸通，乃乘午后六時三十分發列車由軍官民多數歡送裡，而就歸京之途，再高崎滿業總裁於六日赴鐵廠子，七道溝等地視察，此後即乘八日午后六時三十分發列車歸京

調查遼太祖陵
日考古學家赴興安

據稱爲代表去今九百年遼時代初期文化水準之遼太祖陵頃者於興安西省林西街西南約四里之地點發現，考古學界，對此非常期待，其後，因補給之支絀，不見該陵調查研究之進展而中止，然而五月初旬由日本，學士院會員，東大教授島井博士，同駒井博士，東大文化研究所島田博士等東洋考古學界之泰斗一行來滿，由奉天國立博物館李文信氏參加一行，日前爲再調查興安西省遼太祖陵並該地一帶而出發，遂於至本年七月下旬纔能完了之預定，關於該陵，上原奉天博物館長作如左之談話，於興安西省所發見遼太祖陵跡地點一帶爲盆地，因在溪谷之中，至今不能發見，其陵跡規模非常大，係指陵之拜殿跡來說，足有北陵建築十倍之大，調查之結果，被期待着成能得很貴重的研究資料，

確保銑鐵供給萬全
昭和製鋼增產極爲順利

【新京】昭和製鋼爲順應鋼鐵之緊急需要，對於製鐵計畫，特側重於現有設備之最效率的運營，兼已緊急增產其結果極爲良好，本年四月五月之出銑狀況，均超過預定計畫，六月上旬現在之出銑，較前月更爲良好，又觀諸此三個月趨勢之三，四，五月，較前年同期，其出銑量極形增加，此增產趨勢以三月最高，四月一時低下，至五，六月，又趨於上昇，雖一時低下，但四月中之實績，較諸預定計畫，生產仍屬增多，因該社爲確保本年度對供給銑鐵臻於萬全計，對於效率的出銑所不可缺之鑛石處理，極感順利，當能恒久維持此增產之趨勢

州內藝文團體
歸於一元化

【大連】關東州音樂協會臘下大連音樂團體，以及州內音樂團體十餘今次悉行加入關東州藝文聯盟，茲於九日午後七時，假滿鐵厚生會館舉行改組之協議會，今後將關東州音樂協會之發展的解消，則藝文聯盟亦包含文學，音樂，美術，演劇等四部，所有州內全藝文團體，悉歸其傘下統轄，

期國兵安心從事軍務
俾使家族認識在營中實態
四平省組織國兵家族慰問團

【四平】滿洲軍人後援會四平省支部，爲期四平省出身之國兵安心從事軍務，並使國兵家族徹底認識現代軍人之精神及國兵在營期中之實態，藉以一掃往昔之好人不當兵觀念，而完遂好人當兵爲國干城之重大使命計，特選拔省下各縣國兵家族代表二百餘名，組成國兵家族兵營見學慰問團，由滿洲軍人後援會四平省支部池田主事爲團長，並省縣兵事關係者率領下，於十日下午四時三十分在車援四平省支部禮堂集合，結成見學團，由支部長訓示後，更由池田主事說明見學注意事項，參加國兵慰問之國兵家族計分四班，第一二三班，於今日（十一日）上午五時受各方面歡送下由四平出發，亘八日間，歷訪三江省佳木斯，富錦，五頂山各地部隊，預定十九日歸平，第四班預定於本月二十四日集合四平，二十五日由四平出發赴奉，見學奉天市駐在之各部隊，二十七日歸還四平，

齊市開說明會
調查滿系資本

【齊齊哈爾】齊齊哈爾商工公會因滿洲調查資本關聯合會土滿資本調查委員會之委囑將由十一日起至月末，着手詳細調查該市滿系資本流通情況，以資着手，滿系資本十之活用，因此於十一日午時起在大陸電影院招集市前內滿系金融業者百四名，招開調査目的之說明會，中央調査委員會西田委員其他三名來齊，

昂揚隊員防護精神
牡市擧開警護訓練大會

【牡丹江】協和義勇奉公隊牡丹江市總隊並國疑支部，爲昂揚隊員防護精神之第二回警護訓練競技大會，由十日午前九時起在滿永公園運動場展開日常的鍛成，大會由總勢四千二百名及職士等擧行裝面，救護，行軍，總東備消火，通信電話架設等多彩的對抗競爭，佳，此次來新，亦必有良相當勞表，

許驛長着任
訪本社致辭

【新民】奉山線新民驛長方岳鵬氏，榮遷已誌本報，現席由錦州省鐵道局管理所許明實君接替，茲已著任，於八日上午十時，來訪本社，致新任之辭，擬云許君經驗宏實，向在原動地，成績頗

無線電

六月十一日（星期五）

國　六、○○（新京）國民健體操　六、三○（大連）初等日本語講座　高宮盛造　七、○○（新京）新聞　時間、播送朝鮮體操（新京）潘琴獨奏　遼寧尼克想曲（布拉姆斯作）　一○、三○（奉哈）經濟通訊　一一、四五（新京）職場體操　一一、五八（新京）歌謠

午　○○（新京）報時、新聞　（奉大）滿洲大鼓（九八）馬連山　一二、三○（新京）經濟通訊　一、○○（奉哈）新聞　一、○○（奉大）學校放送　四、○○（新京）新聞播送（奉大）食料品小賣價格

晚　七、○○（新奉）報時、新聞　七、三○（奉哈）經濟通訊　五、五○（奉大）時新聞　六、○○兒童時間（新京）新聞（哈爾濱）兒童劇　哈爾濱放送兒童劇團（新京）中等日本語講座　百木元　八、三○（新京）新聞國民須知　八、三○（奉天）講談　三九五　宋讚韻　一○、○○（新京）報時新聞　一○、○○　三（新京）歌曲　玫瑰花外

徹底防止時疫
查照米穀通帳施種牛痘

【新民】縣當局，爲伴隨國策躍進，前曾施行米穀通帳檢查，頗收相當效果，已誌本報，茲爲保持社會安寧，市民健康計於本月七日，由省警察廳，分別遍組，及區域，及種痘場所，一致以米穀通帳，以防止流行時疫之傳染，並須各持米穀通帳，按人實施，並偕以施行通帳之再檢查，及種痘徹底之普及，以此夢政並行，足令奸猾之輩，再難施其詐計，行政徹底，

追悼英靈大會

【盤山】縣當局爲追悼建國當時之遼瀋地區討伐匪賊陣亡勇士已數百年不朽的功績，於月二十一日在市當局表示衷心紀念，於午前十時，由市各關係機關代表，舉行慰靈勇士英靈之追悼大會，

決戰之聲

決戰下稅務行政之運營

奉天稅捐局長　艾錫元

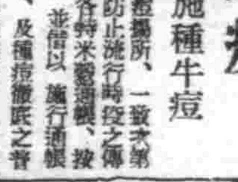

艾錫元氏

康德八年十二月八日晴天一聲霹靂，撼天地之大東亞聖戰勃發以來，於茲一年有半，此期間皇軍將兵，以忠勇無敵之氣概，亘陸，海，空三方面，血戰奮鬪，捷世界人道之壯觀，收前古未有之戰果，至本年，已入於決戰之年，我國本諸死生存亡與共之大義，當此東亞保衛戰之秋，爲分擔大東亞戰爭完遂之一環，自應集結在此一戰之時期，以兵站基地之大任，故萬衆一心萬方一志，以必勝之信念，向增產援戰之大目標邁進，政府亦以建設高度國防國家爲當前之重大國策，伴隨國家之諸施策，時局財政之要請，日益迫切，爲對應此種要請，須更求國家歲入之充實與發展，自無待言，徵諸現在情勢，國家歲入以租稅爲主要財源，租稅之中更以內國稅收入爲其根幹，試就本年度經濟部所管歲入預算觀之，其經常部七億八千三百八十九萬一千圓中，內國稅爲五億七千九百三十二萬六千圓即佔經常部歲入預算之七成三分強，及臨時部之預算，內國稅收入佔總額之六成五分三厘，而今兩年度對照之內國稅在國家財政上之地位，逐漸增加其比重，可以明瞭矣，我稅務官吏直接擔當國稅之徵收，實負有堅強保持歲入之責任，鑑於時局之重大性，關於各種租稅施策，強化歲入之穩定，乃稅務行政之運營，自應以決戰必勝，增產必成之同一心理，期其萬全，故吾人具有排除萬難，誓死完遂責務之覺悟，關於稅務行政之運營吾人依上述之旨趣，謹以以下數端作爲目標，

一、稅務官吏之鍊成　稅務官吏直接擔當稅務行政運營之衝自必具有清廉潔白公正不阿之操守，鐵之規律，健忍苦耐勞之體魄，此外學術技能之素養，建國精神之深深體得，時局之正當認識溫和親切之氣質等，均爲所要具備之條件，吾人以此爲第一目標，適用種種適當方策，以資鍊成決戰下之稅務官吏，使期局負複雜繁難之稅務行政，

一、課稅之充實　課稅之適當與否及課稅漏之有無，直接影響於歲入故課稅頗爲稅務官吏之主要責務，本局於高度重點主義及綿密適當計劃之下，以期求課稅充實之對策，此外關於各種租稅法規之執行，一本諸嚴正之方針，對於納稅人納稅道德之涵養，則不辭盡凡有之努力，以期官民一體協力達成所期之目的，

一、歲入之確保　已賦課之稅金，如納稅義務者不納入於國庫，仍不成爲國家之歲入，故對於滯納者取徹底一掃之方針，即依國稅徵收法執行滯納處分，務使國家歲入毫不缺乏，總之現際世界未曾有之變局，處於世界轉換期中之我國，必須四千三百萬國民一致發揮其總力，以共同完成興亞大業之聖戰，故當此時期我國民對於國家之奉公，不僅財力上之犧牲，亦在所不辭之報國精神與決心，納稅係國民對於國家之奉公作用，與兵役，義務，勤勞同爲國民應負之重大義務，吾人於協力遂行職域奉公之同時，並期待納稅者均能愉快完遂所負之納稅義務且以此不能已於言者也

官公吏齊出動
指導隣組常會

【昌圖】縣本部爲公署兩當局近於欲求鄰組常會之起色必須由中堅層之官公吏以身作則，率先，爲組內之指導者，以期適收得鄰組常會之效果，因此本日（八日）之常會，凡係城內諸公署職員，縣本部職員分會職員由上而下，一齊出動除在本組內指導外並向附近各組遊動指導，開時間由下午七時至九時，此種精神殊堪欽佩，

募集鄰組話劇脚本
昌圖縣本部發表當選者

【昌圖】協和會昌圖縣本部爲圖一般人對鄰組精神，徹底起見，曾舉募集鄰組話劇脚本，蒙各方面踴躍應募，當局者殊表感激，茲經審查結果，其當選者，如下列發表

1、壹等當選者無，
2、貳等當選者，一名趙福羅，（賞金五十圓）
3、參等當選者二名，蔡興王相臣（各賞金三十圓）
4、佳作三名，張興張瑜香袁希賢（各賞金十五圓）
5、選外佳作五名，魏永亮劉光明，袁希賢，魏永倫王之威（各賞金五圓）

檢定初等教師
七月上旬擧行

【通化】省第六回初等教育教師檢定之實施，預定自七月五日起，至八日止，每日午前八時，於指定檢定所施行，通化縣，通化市，柳河縣，輯安縣臨江縣希望者，於通化市東明學校，擧行檢定，撫南縣，濛江縣撫松縣希望者於撫松縣實驗學校實行，長白縣，臨江縣希望者則於長白縣實驗學校施行，受驗之資格，限定滿十七歲以上年齡者，國民優級學校卒業者，初等教育教師檢定項目，爲學力試驗，性行考查身體考查教諭男子部國民道德，國語，實業，歷史，地理，數學，理科（物理，化學，博物）圖畫，手工，體育，音樂，女子部外家事裁縫，限有女子國民高等學校師道科卒業成度者，希望受檢者限於十五日以前向現地市縣公署申報，檢定終了後，則於七月九日施行銓衡

遼鞍版

康德新聞社遼鞍支局

制定交通訓練日
依據要領準期施行

【遼陽】遼陽市警務科爲昂揚國民之交通觀念，並確保交通之安全，減除交通事故而樹立決戰下之交通萬全策現業制定交通訓練日期摘要誌之於左，

△實施期間，
1、豫備訓練　自六月九日至十二日
2、本格訓練　自六月十三日至十五日

△實施要領
1、豫備訓練
イ、取締警察官之教養訓練
ロ、交通機關從業員之指導訓練
ハ、車輛裝置之完備
ニ、實施對市民之徹底宣傳，
2、本訓練並取締
イ、以非番員及內勤之一部組成交通整理班，遊動取締班於本訓練期中作有機的活動，
ロ、交通整理班備置於市內交通要路負指導之責
ハ、遊動取締班於担當區域內遊動指導交通之一切任務
3、指導取締要領
一、左側通行之勵行
一、步行者步道通行之勵行
一、自動車並同乘轉手之取締
一、自動車之速度制限
一、諸車之追越制度
一、諸車停駐車之制限
一、無檢查乘用馬車及人力車之取締
一、不良車夫之取締
一、道路不正使用及放擲物件之取締
一、荷馬車交通制限

完成食糧增產
指導班分赴各街村

【遼陽】完成食糧增產使命，實態狀況，徹底調查，凡書實爲本年內當前緊急問題，遼陽縣協和會縣本部，在緊密連絡之下，由農產物增產工作指導班，會類分赴各街村，作現地實施，調查該地與配付工作票，以及配給種子，並其他重要施設，結果，均爲處理迅當，獲得良好之成果，茲者協和會縣本部，鑑于農產物之發展茂盛，及增產之期待可望，特由縣本部，組織第三期工作班，分赴各街村，對于增產一通農作物，與工藝農作物，以及園藝作物，並農耕地等一併詳加勘驗，填裝備查，以資考撿，擬在最近日，即可着手進行，從事辦理，

遼鞍版發刊一周年紀念
縣下巡迴電影

本社爲慶祝『遼鞍版』發刊一周年紀念，曾擬定舉辦諸多行事，其中巡迴電影一項，尤爲最值注目者，原定於五月中旬擧行，但因氣候關係，乃決延期自本月十一日開始，巡迴映演，歡迎一般民衆，隨意觀覽，茲將日程列下，第一日爲合村，第二日鮮子街，第三日安平街，第四日首山村，第五日劉堡街，

今日開始

主催　康德新聞社遼鞍支局

爲向勞工慰安
勞務興國會演電影

【遼陽】奉天省勞務興國會爲謀對管內各市縣之勞工慰安計，特於月之四日午後七時，假市內四大廟國民學校內，舉開巡迴電影，凡市內各勞働階級皆可隨意觀覽，是以人山人海，頗呈一時之盛，

慰問鎭護邊疆軍警
向市民募集恤兵慰問金

【山海】完遂大東亞聖戰之鎭護我國北邊日滿軍警之將士，以團結一致壯志堅決的精神，持刃守邊，而國防任務之重大，其所務的任務至重且大，槍後之我等國民宜發揮俱體的精神，對其深表感謝，市當局爲使市民達成感謝的意識起見，將向市民募集恤兵慰問金目下對募集的手續，已經辦理就緒，近日即將開始募集，

古塔營

…國人的習慣年節必吃，吃則必肉，因之每逢年頭肉幾乎是每個家庭不可缺少的，今年的端午節已經過去，然而吃肉的人家固然很多，然而根本沒嘗肉味的，却也不在少數

在這非常時局上，我們當然不能以沒吃肉而抱怨，然而對於配給上我却們抱着莫大疑問，我並不覺得嘴饞，但是小孩子急得直跳脚，我却感到無能的慚愧了，

肉本來是有的，我當然不敢抱怨，但是我只恨我自己，誰讓我沒有能力獲得，

促進語學向上
辦理日本語講習會

【遼陽】本縣當局，鑑於本年度，官吏滿務制語學檢定別試驗，曾收莫大之成果，茲爲謀官公吏，及警察官等語學向上，作更進一層之努力，擬由縣自体，於七月一日起始，至十二月末日止，亘六月間，開催語學講習會全縣職員，語學精通，會話遂日實施，無稍間斷，務期滿村，均能週事直接聽取，並可關於日滿系職員，互相親切連絡而收民族融和與事務上無稍支障之功效，前途進展，頗堪期待，

預防牛疫

【撫順】市公署鑑於縣下東部地帶有牛疫之發生，依家畜傳染病，預防法第十四條對於臨時施行事項，對東部隣近地域，禁止牛之交通，普通畜牛有牛疫之可疑，或病死時，必須向家畜防疫委員或警察官吏報告希注意爲要

村長異人

【遼陽】縣下沙嶺村長，趙文慶氏驟充劉卜蘭街長，與大轉村長，均著辛當之成績自轉任沙嶺村長以來一年於茲對於村政推行，不遺餘力，而關於防水，築堤諸工事尤有特殊之經驗，曾受縣方之嘉許，及中央之表彰，此次以家事無人料理，遂行辭職，由縣幾經挽留，始行批准，現下縣人事當局，以沙嶺村占村重要地帶，關係事務至爲繁重，急應遴員代替，以專責成，茲特由縣規定，於昨（十日）由縣高行政科長，仁戸街村股長，並偕同總務科，人事關係職員二名，一併前往該村，實施第一次村長銓衡，結果由該村選五名，爲銓衡委員，以俟歸縣後，電定日期，再作第二次銓衡，而便選拔賢材之實現，

平安廟大祭

【鞍山】昭和製鋼所平安莊事務所，於月之九日起至十一日止，亘三日間，於平安莊廟前，隆重擧行平安廟大祭，是日製鋼所製鐵報國會，爲鞏力鋼鐵，增產的，最高目標，達成及對其祭典行事，並有京劇演唱和電影其他的各種宣傳等，

支票聲明作廢
於康德十年六月一日由吉林功成銀行匯奉天該行照付支票第一一○四號義德福壹仟圓第一一○七號東信號壹仟圓第一一二三號義德福五仟圓郵寄途中遺失除向該行掛失止付具保領款外特此登報聲明作廢
奉天市敷島區厚生街義德福　北市場文慣里東信號同啓

尋人
敝人之子乳名富現年七歲於本月四日午后二點在東關榮行失迷遍找無蹤伊身穿藍士林單衣光足頭頂中留有長髮一撮仰求四方仁人如能將伊送回謝洋貳百元否款以待決不食言送信者也必重謝
奉天市瀋河區花園街一段九七號韓東志啓

遺失圖章聲明作廢
敝人於本月八日將自有圖章一棵不愼遺失係化學五分方總碑體陰字無論落於何人之手概作無效
奉天市小西街四段七號　尚信商行劉致敬啓

土地執照丟失聲明
逕啓者敝人係遼中縣高麗莊子村土堡子屯買石德生地四千九百五拾萬米號頭四八八號在堡子屯將地照領出不意六月六日將土地執照丟失該照還是石德生名如有拾者送到遼中縣城西土堡子屯定有重謝爲此聲明
遼中縣土堡子屯郭恩九啓

滿文 助產學講習錄
助產士檢定試驗準備書
本會爲滿洲婦女們特爲國內各處不得入學求學得助產學講習錄……
大連市松林町四六　滿洲助產學講習會

水道節水標語宣傳圖案懸賞募集
值此時局之要請對於都市防衛及生產部門上必須強調水道之重要使命戒除在日常生活上濫用水道或任行漏水弊並期昂揚節水思想涵養實踐力增進在決戰下國內戰力而資完遂水道之使命起見依左記要項募集宣傳圖案及標語
△要項▽
△用紙　宣傳圖案　規格B列全　一、○三○粍×七二八粍　標語　官製明信片（一枚二句以內）
△截止日期　康德十年六月三十日（當日郵戳亦爲有効）
△發表日期　預定於本報紙七月中旬
△受理處所　奉天市公署工務處水道科
△其他　有印刷物可供參考資料希望者請以信封裝來郵票四分並書明姓名住址必爲寄去所有應募作品雖係未發表者而一切權利由市取得其利用時或許加以適宜修正所有應募作品概不返還
△賞金
宣傳圖案　一等　百五拾圓　一名　二等　八拾圓　二名　三等　參拾圓　五名　佳作　拾五圓　一○名
標語　一等　五拾圓　一名　二等　參拾圓　二名　三等　拾圓　五名　佳作　五圓　一○名
奉天市

新式簿記函授招生
本會爲滿洲首創函授簿記學之所開辦至今十二年矣凡有志於會計事務者可速報名加入畢業後由會計師發給畢業證書詳章函索可附郵票六分即寄通信新京中央郵政局私書函第八四號駐京大通銀行簿記講習會收即可（但回信地址須詳細寫明）

幸福
如能戒煙永久幸福如不能忌煙終久是苦敝人前年因病吸煙日久成癮誤廢時間生活困難後經友人介紹在奉天市工業區二馬路林川醫院治病忌煙住院十餘日痊癒全無困難由此身體健壯……希諸君前往該院忌除以免終身之害特此登報聲謝
敝人　李玉山鞠躬

會計師錢永善事務所
業務要項
承辦銀行或商業簿記之設立及清算會計事務之指導一般賬簿之決算及鑑定證明各事務如有委託詳章函索可附郵票六分即寄
新京特別市和順區五條二六號
新京中央郵政局私書函八五號

新設電話通告
此次敝社經理部新設專用電話（二）一四六六（二）號合由六月一日開始通話特此通告
康德新聞社奉天支社

募集
滿人廚役　一名　年齡二十歲左右通曉日語者備有宿舍待遇優厚
滿人僕役　宅設備待遇優厚　夫婦者亦可不限年齡
奉天市朝日區義光街二段十二號　康德藥工株式會社　三益組內　電（2）二二一九、五四九四番

滿洲鍋長州洗澡鍋鑄物
與造批發零售各種鍋充滿在康價格底廉品質優良材料豐富其他機器類鑄物製造定做不悞歡迎多量定購希有定購者通知價格表送上不悞
工場　奉天市鐵西區保工街三段二○六號　福岡製作所
連絡所　奉天市大和區紅梅町一九號　福岡正雄　電話三二○四六番

婦科各疾患
惟是煎劑効果最靈
中將湯，較向來一些婦科藥品不同，服之煖和身體，先整血行旺盛後淨病毒，從根本治除病根同時賦活各器官機能，効確無比
月經不順，頭疼上火，小肚疼痛，肩板腰痠，子宮各疾患赤白帶下，神經衰弱，問憂症胎前產後各症，男女傷風等
婦科靈藥
中將湯
總行　津村順天堂股份公司　東京・大阪
◇各地有名藥房均有代售

胃腸老病的諸位速服此藥
健快
五年·十年
使機能刷新。賦活
◎胃壁的內傷。糜爛亦可治癒!!
定價　三日量　七角五分　八日量　參圓五角　廿八日量　五圓
ケンカイ
大阪市東區久寶寺町三丁目　光葉堂

虎骨花蛇露
虎骨熊油膏
老福順堂

專門風寒救急膏藥
滿川膏藥店

失眠
據一般醫者們研究結果，謂失眠乃因神經衰弱，消化不良，疲勞過度等慢性疾病所致，故患者若常服補劑，將必有中毒之虞。「若素」有賦活衰弱之神經細胞及解除疲勞之能力，又有健胃固腸之效。並含有數十種營養要素，失眠患者如能服用，不但能治失眠，猶有充實營養，使身體健強之偉效，
新京・奉天・大連
若素製藥株式會社

『萬世流芳』座談會

禁烟影片

際此大東亞聖戰節節勝利之中，親邦皇軍以決大之威力制壓敵國，本諸共榮團結建設之宗旨而掃蕩蠶食東亞之群敵，斯時吾儕後枕戈力謀增產之全國民衆，當奮以殲滅美英完遂聖戰爲先決之信念，美英侵略東亞端緒時期，溯伏鴉片戰爭一役，英人利用鴉片流毒，慘無殺戮吾種民族，令人髮指，值此殲滅敵寇之際，實應擴大宣傳其惡跡，俾國人益增憎恨敵心，本報側有鑒及此，當『萬世流芳』之禁煙歷史影片在奉首次公演之際招待市內軍經各界於觀覽該片之後，在月之九日午后六時，假南市場鹿鳴春飯店隆重舉行影評座談會，同時由本報金編輯局次長，略致開會之辭，旋即展開熱烈之座談，茲將座談之情形誌之如次。

〃座談會〃
日時、六月九日午后六時
場所、南市場鹿鳴春
（一）來賓側參加
王禁烟科長（市署）
陳檢察官（地檢）
郭衛生科長（市署）
高參事（市本）
林視學官（市署）
王愼遠（協總）
山內英三（滿映）
羅鑫源（滿映）
王惠（滿映）
（二）本報側
司會 金編輯局次長
董取材部次長
加藤營業部長
康事業部員
楊事業部員
記錄 記者許、邱、李、孫、

司會＝本甫協助禁煙政策之推行，擴大宣傳俾一般者速就更生之道，才有這部禁煙歷史片『萬世流芳』的誕生，那是描寫一百零四年以前，英人毒害我東亞人民的情況，並激起鴉片戰爭之全貌，這部影片在藝術上，在寫實上，於此十幾年來尚未有如是之成功作品，禁煙政策在滿洲建國伊始，即嚴厲施行，『萬世流芳』影片實關乎禁煙政策至重，本報側有鑒及此，爲展開擴大之宣傳，乃與滿映取得連絡，招待各位參觀該片之公演，並舉行此評論座談會，蒙諸位於百忙之中惠然光臨，實不勝感激之至，諸位對於該片看完之後關乎禁煙宣傳上，教育上之觀感如何，以及該片稍具遺憾之點，詳加批評賜教，關於『萬世流芳』影片製作之詳細情形，滿映當局必定很知道，那麼請滿映的山內先生對於製片之經過報告一下、

山內＝以前上海影界非常複雜，在大東亞戰爭爆起之後，才統一起來，積極的設立了爲東亞民族盡量宣傳以示決戰之影片計劃案，中聯影業公司即本着這計劃案，在去年二月間開始拍製這部『萬世流芳』這部片並不僅是上海現神之影片，是由日滿華三位一體而協力製作的，所以於可能範圍，於軸心國家均可公演，現在我們關於影業進展，將有大陸映畫聯盟之組成，現在公演的『萬世流芳』也可以說是他第一部作品，在過去的時候，上海影界完全本着營業向上爲主，博得觀衆好評爲宜，對於這宣傳影片不大注意，可是在『萬世流芳』其而言，那實在是爲上海影壇發一異彩以十卷廿卷影片之力量，合於一處，以第一流明星合演一片，這眞是與其他影片相差懸殊之點，在擊滅美英之戰爭下，可說是成功的一部宣傳寫實，影片吧、

司會＝關於製片經過情形，業經山內先生說明，現在請王禁煙科長以禁煙之立場上對於該片之觀感請發表點意見、

王禁煙科長＝『萬世流芳』一片實係寫實之歷史影片，不過每節場面失於緊張，然而描寫英人態度舉止洽合，總之全部而論穿插可謂良好，這一片對於禁煙宣傳上，那是很有價值的、

司會＝現在請檢察廳陳檢察官以檢察廳之立場，關於萬世流芳一片演出後，有何感想請說一說、

陳檢察官＝我對萬世流芳一片觀後，實感到許多興奮，回想在阿片流毒侵入我國之當時，可想而知英國對我國所存之心理如何，那麼禁煙的起因，是在百年前清道光年間，由林公則徐先生首倡禁煙運動林公在東洋史上可以說占了最高名譽第一人，各人在學校的時候，關於禁煙事件，中國民受英美國人以阿片手段，以香港廣東爲根據地輸入我國，欲使我等吸食阿片後成爲一個廢人，更使我們的人生低落，就很了解所以在百年前林則徐先生乃奮然厲起以大無畏之精神，決實行禁煙，並嚴防英美阿片流毒之侵入，而引起阿片戰爭，結果清廷敗北，南京條約成立，割讓香港南京天津，北京等地，斯時中國民衆受英國人之驅迫到何等地步，可想而知，所以阿片戰爭是關係着我國民生文化進展而更可感想到中國民生如何對百年前之歷史都感到無限的感懷，關於萬世流芳一片，與前大不相同以前上海影片，只求片子能賣錢，能獲利博得觀衆之滿意而已，對於人生上是一無貢獻，但是萬世流芳這一片，拿禁煙爲主旨關於我國民之民生促國民覺醒阿片之來源，並給我們深切一個認識，更能知道英美國人對我國之輕視，通商侵入之用意，決以對我們的民生高興，所定應該把萬惡之英美驅出檢察廳法院，俾得禁煙之要請，決努力防止阿片滅絕，現在檢察廳，法院全國一致的，對阿片來源斷禁對於阿片犯罪，以前都處罰些金錢現在改爲決對處以嚴刑，以促國民之反省使之阿片思想絕滅，確保國民健康，萬世流芳一片，對於現代國民很有若大之良益希望貴社及滿映當局，將此片無論是在都市或鄉村廣向國民宣傳普及達成國民禁煙之目的（寫眞即座談情形）（未完）

預防時疫勵行清潔

全滿傳染病預防週間

決由七月九日起各地一齊展開

【新京】民生部於夏季傳染病流行期，由七月九日起至十五日止實施全滿傳染病預防週間，普及預防傳染病思想，勵行清潔消毒法，號令全國民，於此週間，向各方面頒布宣傳畫，與此次協和會實施之厚生週間同一步調，由新京特別市及各市縣旗主辦，在滿教務部、鐵道總局、協和會、滿赤醫師團、齒科醫師會、滿醫會、藥劑士會、婦人團體等後援之下，全滿展開綱由隣組、協和會職場分會、學生等，照左記標準實施，

一、關於傳染病預防智識之普及、
二、清潔方法及消毒法之勵行、
甲、住房、廚房、下水溝、便所、塵芥箱、及井之清掃消毒改修設備
乙、捕鼠、塞鼠穴、驅除蚤虱、手之清潔、及口之含漱、等勵行、
丙、勵行蔬菜消毒、
丁、不飲生水不食生物、勵行節減、
三、豫預注射、及傳染病報告等勵行、
四、飲食物、飲料水、實施檢查、
五、實施飲食物辦理業者及接客業者之保菌檢查、
六、飲食物市場、施設上下水施設（含水源地）細菌辦理處所之衛生勵行、

職場卽戰場

住友金屬所長訓示全從業員

【鞍山】住友金屬鞍山鋼管製作所之鋼管增產實踐運動自二日未明，全體同致朝禮，開始工作，預時吉田所長訓示全從業員稱，我等之使命，唯有勞作而已，鋼管爲艦船，飛行機之血管，動脈，故職場所需我等爲多製飛行機船艦，飛行機艦船愛缺乏，皇軍作戰不利，將兵喪失爲酬答皇軍之死，我等應決意忠誠職場，況職場卽戰場，卽我等職場，效死職場卽戰場，原亦我等本望，翌日，鞍山鋼管全從業員，羅末碳商無會社當局命令，然全員一致聯絆裝束出勤，五日之山本元帥國葬日〇〇名之從業員，一日無報酬勞作，蓋以是日一日同社全從業員收入，盡充爲陸海軍飛行機獻納金而獻納，爲所感激之高級社員，竟獻納二日分收入原生產運動，非精神熱誠，不足成功，職場非徹底認識時局，不足增強生產開始增產夏季攻勢之該社，首先強化陣頭指揮長六時，半，幹部人員全部到社，所長及以下幹部，交代從事夜勤該社之機械，作最高度活動機械二十二時間，人工十一時間，機械與人之二身一体事，順利成功，發揮最高度能率，該社使用多數鮮系工員，是以社員大塚工學士、努使鮮系之能率向上，於是四、五二個月間，居於鮮系工員寮中寢食與共既徹求彼等意見，更進行指導，故該社增產實踐計畫，積極採取大塚氏意見，彼云，增產根本問題，必須製作決戰下必要且實際應用物品，原質卽增產。

精神訓練，已收某程度成果，然體格虛弱，亦不足增產，故應作解溽氣之特配，或氷水之配給，俾永久精神緊張，社庭中央，爲小遊園地，內有花壇，涼亭，小屋，此小公園，盡爲工員所造，工員以三十分程度晝食時間甜息此小天地內，觀水觀花回復疲倦，於灼熱鐵爐側，從事百五十度熱度作業之工員，面部均呈赤色，蓋此勞作戰士莫不持熱烈精神，流最后一滴汗，苦鬥生產戰場中。

山形報國農場

本年計畫方法擬定

【東安】位於蕭領海參威正北〇〇公里之東省寶清縣山形報國農場，果已克服滿洲地理的惡條件，前此建設第一年之播種即告完了，即以偉壯農魂實浸於僻地十中去年四月十八日，十九名之先遣隊員，即開始揮動開墾第一鍬至廿五日，百廿名之本隊員發至當地，展開文字所示之大拓戰爭，總耕作面積〇〇阿之僻地，在寒風刺肌之秋空下，舉『成熟之總力』以〇〇名爲越冬隊、山形縣，更抵抗不慣之氣候練成不屈之魂魄，於此報國農場之皇國農民之足跡，卽報德道之實踐史，新鮮士之建設史也，本春由奧羽路足踏白雪而來之九十名農兵，已與越冬隊合一，至四月十八日，其中復有山形縣女子青年團員十二名，由於農場長代理山形縣屬佐藤三郎氏之計畫，故本年耕作計畫，依左記諸項進行，水田三十陌、大豆四十陌、燕麥四十陌、小麥三十陌、大麥三十陌、馬鈴薯五陌、其他包米二陌、蔬菜三陌、其他飼料作物、更行試種從來北滿之經驗，在初夏太陽初昇之際，開始除草工作，在此處實行報德道之青年當然須要禁酒禁煙，女子除炊事補修被服而外，復從事農耕，爲收穫較昨年尤多之農產物而向『增產之路』勇往邁進如斯，在戰鬥心中即生出戰友之情，報德熱情，今已形成總進軍之布陣，專心一志之增產意欲，已與土質合在一起，見！在聖鍬下之荒蕪大地，不是成了綠色的沃野了嗎、

本間中將作之和歌

決於十二日舉行發表會

【東京十日電】歲月漸忽兮、岩容若安、懷彼帝林兮、戰友捐軀以萬世流芳此句乃死鬥四個月巴坦半島攻略成功後，緬懷尙未息對於帝林陣中之前菲島陸軍最高指揮官本間雅晴中將所作之和歌也，『懷彼帝林兮，戰友捐軀』之親切追憶將兵的陣中句，今於日本之本間將軍亦非常感慨，不堪追憶之至，此和歌於最近，經菲島人作曲家普里麥多馬氏作曲，於十二日午后四時在馬尼剌放送舉行發表會且當地報道部，當日將此曲錄音近將贈呈於本間將軍且本間將軍之談話如左該歌乃於巴坦攻略後所作成，而最近報軍報道部，始見完成，當時曾揭載於當時之報道部員全員著作的，『菲島戰記』之敍文中，關此書之大部分陣與巴坦攻略戰中殁之皇軍將士的遺族與餘者即配布於當時從軍之將士與一般人，

生產事業職場强調月間的成果

裁縫增產紡織報國

東亞工業會社規律有方

東亞工業株式會社，係於距今一年半前之前年下季創業者，雖創業以來爲時不久然與三中井之裁縫工場，有相當之歷史，其爲裁縫工場之施設與工員數，恐尙較之優秀。將近五百人之男工女工，對於職國軍服與制服之裁縫，皆精神之機織，一心不亂，安穩靜然從事之姿，爲他工場所不能見者。作業之質性，從第一方面言之，亦爲女性者，故觀此作業場者，皆小心翼翼不敢高聲，並織織場以外亦小聲辦事。原來此指導者與幹部，莫不保守嚴肅，蓋從職場秩序之確立運動言之，必須更從入軍事教練之心情，而爲從來工員之心得，遂行下列五條，

一、須達成製品之向上、
一、須達成製品之增產、
一、須對製品辦理注意、
一、須注意物品之硏究、
一、須保持場內之淸潔

更謀爲國家計，訓練工人、乃與興國會所提唱者協力、着手敬禮問候之實行與勤勞組織之整備，指揮之最高機關，於其下部設常務部，更於下部設總務，工務，營業三課，於課內則設係，係設日系係長，於其下任滿系工員中優秀者爲班長，應所必要配屬一名乃至十名班長，使係長對班長，班長對所屬工員，各任指導監督，對於敬禮寒暄之實行臨以漸進主義，使由幹部普及。

對男子課長以下級，支給黃色帶道之戰鬥帽，以使一目了然其階級，對女子，使於胸前，佩戴紅帶黃道之襟章，訓練下階級者，對上階級者敬禮，並於始業時與終業時之五分前，全員於工場西側運動場（多季與降雨時在倉庫前廊下）集合，由係部長發號，全員以日本語高唱『早安』『再見』並行國民儀禮，宣誓感謝前線將兵，爲增產外，正午實施默禱，入場出場則行魚貫前進等，實呈肅靜之氣氛，社員個人後行個人精神訓練，計畫作成從業員生年月日，贈之揭示，對生產者以黃色祀祝誕生日，兩相見面不問男女，必行舉手禮，東亞工業之職場秩序確立，即於戰爭中立下根基，

鑄造旋盤方法神速

裕昌源東新京工場成績優秀

正午過，由東新京如瀏粉工場之建築中，傳出軍隊教練之號令聲，比進裕昌源東新京鐵工場觀之，但見人人滿面黑煤，受對一日系職員，五人滿系職員敬禮行禮，更方向等指導，有被治者，鑄造工，亦有旋盤工，按滿系工場而言，實爲優秀者，蒙指導者池田和順警務主任說明，該工場之創立，係於前年四月，因和順區，指定爲新京特別市之工業地區，故新京之工業，殆皆集中此地，計管內擁有百五十工場，警察亦由取締進一步指導勞務管理，於食料配給，職場運動方面，授受商討，故今日滿工業事業體連合一起，結成和順工業會

各事業絕對不由他業吸取工人，故工人移動率頗少，而今之職場秩序確立運動，亦得警察熱心指導，由警察證明爲優秀之此工場，誠爲頗大者，故訓練甚於運動實施要領自五月一日以來只不過一月間，竟能遂行分列行進，號令亦全部用日本語，此乃由唯一之日系營業主任住川惠治氏，以五人工業學校畢業之滿系職員爲助手，連日自正午起三十分間及自終業時六時起三十分間所訓練之結果，六月二日舉行十名之優秀者表彰式，該社今擔自始業時七時起有二十分間之行事，即職員互相敬禮，宮城帝宮遙拜，默禱，朗讀一、協和共濟，一、忠誠奉公，一、勵行邁進之工場訓，並於正午默禱，三十分教練終業時六時之默禱，反省，三十分之教練，永久繼續實行，尤其劉工場長之查閱與指揮，不惜餘力，時對必須共同精神之振治，鑄物，整頓與精神的教練，使能率向上，（寫眞上爲東亞工業之正午默禱，下爲裕昌源鐵工場之敬禮訓練）（完）

視察我國警察制度

上海中堅警官一行來滿

【新京】爲視察滿洲國警察制度並警察事務、九日來京的上海共同租界警察總監所派清水陽之介警視及其他六名之中堅警官一行、十日訪問日本大使館、憲兵司令部、中國大使館、外交部、警務總局等、而致禮詞預定十一日午前於警務總局聆聞國內警察行政之說明、午後觀察首都警察廳、中央警察學校指紋管理局、及其他市內警察機關、一行十二日離京、觀察哈爾濱、奉天各警察後預定十八日由陸路回

東京相撲一行

十日赴往各地

【新京電】於滿洲國界閣立警員錄之双葉山及照國安藝海、羽黑山四橫綱以下五百餘名之東京大相撲一行、爲赴滿洲華北慰問皇軍、乘十日東京驛發列車來大陸各地、於此之先、爲檢討新京場所事項展開燦爛的肉彈熱鬪、於此故先遣藤森頼平氏、於十日來京、向在京關係致詞、且南滿之場所將於六月二十四日以安東爲始、次於鞍山、奉天、哈爾濱、新京、興南同樣舉行之、其日程如左、（雨天順延）
安東六月二十四日
鞍山六月二十六七日二日間
奉天六月三十日七月一、二、三、四、五日間
哈爾濱七月六、七二日間
新京七月八、九、十、十一、十二、十三五日間、

奉經濟警察官會議

已於八九兩日在檢廳舉行

在決戰體制下、爲總力向聖戰完遂途上邁進之際、爲期經濟犯罪徹底減絕並審議檢討今後對經濟犯罪搜查之方策萬全、而無遺漏、達成擔負現代之經濟警察官所負擔之使命及應國策之要請起見、奉天地方檢察廳當局、有鑑及此、特於月之八日起亘二日間、假該廳大會議室內召開奉天地方檢察管下、奉天市、鐵嶺縣、本溪市、本溪縣、新民縣等之經濟事務担當之警察官、第三次會議、是日、午前十時、由奉天地方檢察廳長王鎮氏、次長坂井七郎氏、各檢察官、書記官長及經濟保書記官、奉天省警務廳經濟保安科長西山實氏、奉天市警察局經濟保安科長山川戶夫氏及奉天地方檢察廳管下各經濟警察官及關係者、約八十餘名、出席之下、隆重舉開、首由王奉天地方檢察廳長及坂井次長之訓示、更由竹島及數檢察官、關於經濟之要意有所指示、如斯八日之午前終了、午後一時再開、由奉天省警務廳經濟保安科長西山實氏及奉天市、本溪、新民、鐵嶺各地經濟事務負責者、關於管內現在之情勢報告、於午後五時許方報告完了、如斯第一日、之日程方終、翌九日午前十時再開、關於經濟事務、質疑及希望事宜等、有所協議、互相檢討、交換意見、午後開始懇親會、在意見一致、熱烈赤誠之協議及和諧之中、得極大之成果中、此意義深遠之奉天經濟警察官第三次會議圓滿閉幕、

促進軍援事務向上

九日起舉開主事講習會

【通化】玆爲謀強化戰時體制下軍事援護事業之運營以期對國軍之家族協助圓滑、而使幸苦之國軍無後顧之憂、故中央方面乃派遣關係人員來通與當地軍方要員担當、由本月九日至廿九日亘三週間、每日自午前八時起至午後十一時止、假協和會通化縣本部會議室內、舉開軍事後援會各縣辦事處主事講習會、對全般軍事援護事業實施訓練講習、同時並對各縣已往之事務實行監察俾期今後進行順利、以資軍援事業之發展、

奧野大尉告別式

【承德】四月十三日於西南國境肅滿作戰中壯烈戰死之故奧野大尉（福井縣遠敷郡出身）之告別式，十日午前十時，在古北口〇〇部隊營庭，於其未亡人渠夫人（三三）與長女廣子姑娘（七）次女富子姑娘（四）及〇〇部隊長以下將兵，及軍官民數多參列下，盛大嚴肅執行遺於薰風拂面之古北口古戰場葬儀之遺品，（下）遺於潰滅多數敵軍而成壯烈王之奧野部隊長之歷戰傳說，

山田警總局長將視察通化

【通化】山田警務總局長擬於本月廿四日來通，其視察之日程如左，廿四日午前十時四十九分列車賚通午后二時到省警察廳巡視監檢廿五日午前八時起事務監察午后至警察學校視察廿六日市警務科視察廿八日赴臨江廿九卅日臨江警務科大栗子警察署礪山警察隊視察七月一日歸通，

對電氣功勞者舉行表彰式

【東京十日電】遞信省、因見爲日本電氣事業劃一新紀元之配電統制過去已告一段落、乃於十日午前十時、在帝國旅館、於寺島遞相、鈴木企畫院總裁列席之下、舉行有功於此新體制整備之電氣事業經營者及發明者等功勞者之表彰式即由寺島遞相、對電氣事業功勞者日本發送電總裁池尾芳藏氏以下六十名、發明考案改良關係功勞者、台灣電力社員石井頭一郎氏以下十八名各各授與感謝狀、

疊屋超過工賃不日解送罰辦

撫順經濟保安科，日前對東二條四九疊商森正一（四六）東四條七二同吳藤增司（五〇）同東九條四六楊清一郎（五二）三名施行取調中，近業已判明，該三名均爲超過加工賃者，不日將備文解送檢廳辦處，

喚起縣民認識時局

行將組織弘宣劇團

【四平】梨樹縣當局、爲喚起一般縣民對時局認識徹底計、最近特由縣組織弘宣劇團、擬赴各街村實施表演、同時並懸賞募集話劇脚本、現正籌劃進行中、將來之成果、殊可期待、

小偷兒被捕

撫警司法科、司法刑事隊、王喜鈎、陳紀庫、吳東候三氏、於六月三日午后九時許、於新撫順大馬路四丁目、執行搜查職務中、發見形跡可疑之滿系男子、將其逮行逮捕本處、經嚴重取調之結果、據供係原籍遼陽沙戶屯人、現住福民馬路三丁目十八番地、無職名宋寶瑋（二八）、曾在東二條通行竊、前後竊取五回、約值時價二千餘圓之物品、但其餘罪尙多目下尙正嚴重調查中

協和會召開定例會議

【新京】協和會中央本部、十一日午前十時、在中央本部長室、開定例中央本部委員會、提議左列諸件、
一、熱河省下協和會運動強化之件、
一、關於協和會會費徵收之件、
一、關於防空日之件、

販賣統制協議運營

【新京】經濟部爲期物品販賣統制法之圓滑運營、而召集全國商工公會理事各省担當股長、十日午前十時、在釀造組合中央會、開協議會首由柳生商事科長、說明本法之趣旨、而要請商工公會側之協力、關於具體的運營方針、施以質疑問答、至午後四時、方告散會、

爲謀州民認識時局

制定滿人常會運營要綱

【大連】爲使百三十萬滿系州民、徹底聖戰意義、協力達成聖業故奉公聯盟、此次方行決定滿人常會運營要綱十日午前十時、在州廳會議室、開支部連絡會議、於米野關局長以下各部長、及支部長出席之下、由米野關局長、指示開滿人常會方法並輔導方法等、並向各奉公班及區配屬滿人常會輔導員、而致力涵養滿人之奉公精神

新風

▽…我國人有盾一種觀念、一種奇特的時之觀念不知自何時起、國人把自我自炫的架子與時之觀念、竟牽連在一起、

▽…三點鐘請客到五點鐘、人也到不齊、越是主賓、越來得晚、好像準時而至有失禮貌似的、

▽…似這種觀念、決非戰時下生活之所宜、我們不但要遵守時間、更當要在那時間之前做起、藉藏這次實施『提前五分鐘運動』、實可謂意義良深、頗推廣於整個社會來實行、

料理業者獻金

市內東四條通、料理公司、鑑於當此聖戰體制下、槍後國民宜竭之熱誠、該公司店員、由本年三月七日起、對一角或一分之零錢、儲蓄於一起、今已積到一百廿八圓一角、做爲國防獻金、而向警務處送交、

撫順寫友會舉行遠足大會

撫順寫友會、爲使會員鍛錬夏季之練成寫眞藝術、定於十三日到市內老虎台及新屯公園間、舉行攝影練成遠足大會、預定於該日午前九時在市公署前集合、一同乘車前往、想新屯公園爲炭都名勝之區、山水相間有大然優勝之譽、此次歸來定有所收穫

協議配給掛面

撫順小賣聯盟、於八日午前十一時、在商工公會會議室、招集關係聯盟員、對代用品掛面預定每月一車入貨之配給方法（日鮮系每人一把）施行懇談結果、今後將由米穀配給業者辦理之、而按米穀登錄數攤派配給、基於此種辦法、而使在配給業者間一掃商品之不偏在、不致令消費者一列購買、且使在米穀登錄店於配給期間中無論在何時均可以購買、

奉天城內鐘樓南 電話四・三九二一番
郭氏醫院
產婦人科 小兒科
晝夜接生 負責戒煙
院長 女醫學士 郭李松林

明鋼品切紙刀片專門製作
協本鐵工所 出品
大連市大龍街七六 電話㈢三二九五番
各尺寸隨意定做

刀片
興農實業公司
大連市日新街一二 電話三三三〇

種子丹

百發百中・永久根治・神效秘藥
京城 都藥房淋藥
淋病與婦人病 罹患年久的
（赤白帶症）
一劑八圓即足
▲百發百中 ▲保能斷根 ▲永不再犯
者務依服早發後岸
噴噴好評
本劑爲預防花柳病聖藥
全滿各埠均有代售
合資會社 都藥房

特選端節 国際劇場 IKITO
馬徐維邦 導演
中聯公司有聲驚恐巨片
寒山夜雨
主演 李麗華 黃河
演期 六月六日 七日 八日 九日 十日 十一日
加演滿映ニュース……
下期預告 喜臨門 周璇 主演

光陸 CAPITOL THEATRE
電話（四）三三六三
五日至十四日
中華聯合公司 精製鉅獻歷史巨片
上海新片 四大名導演 集滿華紅演員 耗資百萬
萬世流芳
李香蘭 陳雲裳 袁美雲 高占非 聯合出演

滿洲電影院
電（二）三七九一
六日至十一日
中聯公司恐怖巨片
寒山夜雨
李麗華 主演
下期 注意佳片

天光（?）電影院
城內大東門外胡同
電（四）二一八二
六日至十一日
新片
寒山夜雨
李麗華 主演
下期 注意佳片

天光電影院
大西關大街
電（二）二二七八
如此佳片 加價不多
六日至十四日
上海新片 滿華影業聯合出品特殊鉅人巨片
萬世流芳
二十大明星聯合主演 四大導演

雲閣電影院
北市場
電（二）三五五八
六日至十四日
上海新片 滿華影業聯合出品特殊鉅人巨片
萬世流芳
二十大明星聯合主演 四大導演

金城 有聲電影院
十一日 十二日 十三日 十四日
『西遊記之一』較新鑑絲洞
居勝百倍
燕京公司古裝神怪國語巨片
盤絲洞
主演 黃玉華
下期 白衣天使

變龍 化積膏
特製 三腎丸
虎骨 熊油膏
奉天市鐘樓南 德潤堂藥局發行

奉天舉開祈願大會
敬祈聖戰完遂增產必成

市內僧人赤誠

爲大東亞聖戰完遂、我全國民衆、正如時局詔書所訓、應舉國民舉總力而援親邦之戰、爲達成我國所負之使命其增產必成聖戰必勝之意氣愈爲昂揚、奉天省下各宗教團体、由省當局領導下、已深刻認識時局之要請、及國民各人所負托之重要性、莫不協力於國策之遂行、以盡槍後國民之赤誠、頃省下各宗教團体、爲祈願戰完遂、增產必成、乃自發的動員各宗教徒、舉行『增產必成祈願大會』、奉天市僧人全体於十日午前十時在大南街慈恩寺內集合、開壇講經祈禱五穀豐登、風調雨順、同時奉天省長于鏡濤氏、聽及增產之重要性、而本身適罹化膿性而部肺腫症、亦不惜自身痛苦、決定參加祈願、並燒香祈禱聖戰必勝、增產必成、省長率全体宗教徒之滿腔赤誠、令人民感激不置、開壇佛教會之後、天主堂、及道教總分會、亦分別於十三日及十五日、舉行祈禱五穀豐登會、省下各市縣亦將相繼舉行、並聞由此開壇日夜祈禱、直至秋收爲止、其至誠格天、上蒼當鑒人民之誠、佑我邦家、其增產成果頗堪期待、

明瞭青年訓練狀況
四平省將查閱市縣訓練所

【四平】四平省下各市縣協和青年訓練所、當此決戰體制下、對於一般青年、從事於社會、實務、並身心之鍛鍊、使之將來可中堅國民之資質、養成協和青少國之基幹、以達成高度國防國家之完成、其訓練共分爲三期、第一期爲協和青年團基幹員養成訓練、（期間三個月）第二期爲協和青年團幹部養成訓練、（期間十個月）第三期爲幹部團員實行再訓練（期間一個月）、茲者協和會四平省青少年統監部、爲明瞭各縣青年訓練所訓練之狀況計、特由本月十三日起、迄廿九日止、實施各市縣青年訓練所第一期查閱、查閱使由省本部長任命本部各委員担任、副使由岩熊省青少年科長充任、查閱官爲兵事辦事處村山少校担當、茲將各市縣查閱日期誌之於後、△海龍縣＝六月十三日、△東豐縣＝六月十五日、△西安縣＝六月十七日、△四平市＝六月十八日、△梨樹縣＝六月十九日、△昌圖縣＝六月廿一日、△開原縣＝廿三日、△長嶺縣＝廿五日、△雙遼縣＝廿七日、△西豐縣＝廿九日、

養成隊員優良體格
司法特設隊作行軍訓練

協和義勇奉公隊奉天司法特設隊第二分隊戶次分隊長、爲謀隊員身心堅強、確保萬全、養成槍後隊員之優良體格起見、特定於月之十二日由戶次分隊長率領隊員約三十餘名、赴遼陽縣千山作行軍旅行之猛訓練、以促隊員之體力向上、並預定在千山作種種之行軍訓練、

早日斷禁毒氛
市警强化煙務

【吉林】市警當局、爲順應鴉片斷禁國策、對於癮者昨年度之鴉片煙膏購買帳、斷行整理換發、以資杜絕調整不正癮者之私售等情發生計、已於一月前實行、現決以昨日（五日）爲限在市內各戒煙所辦理煙膏購買帳事務中止、尙有辦理手續未完之癮者、今後可至保安科衛生股直接辦理、遲恐無及、

積極開源努力增產
德惠荒地開發一日千里

【德惠】穀倉吉林省食糧增產決意愈形昂揚之際、由於敦化、扶餘、九台等積極開闢之結果、既往荒地今已更生爲良田、堪爲省下重要農產縣份之德惠縣樹村地區、被沐石河流所包圍之土地固屬良田沃土、奈因每遇大雨傾盆時、常遭氾濫而化爲汪洋一片、致使土地陷於荒蕪、茲當增產熱意澎湃沸騰之際、該縣當局決對此低濕地帶注力加以開闢、按該低濕地帶、全面積千三百陌因有被河水淹沒之虞、至今尙無人過問、今由縣方提出經費○○○圓、作爲開發改良事業之用、遂以四日之起工式典爲期、即應縣民之熱望而建設幹線排水路一條（十六里）及十條排水支線（百餘里）將河水導入松花江流域、以免卻河水氾濫之憂、如斯則低濕地帶即將完全化爲良田年可增產高粱萬噸、又該縣當局將以此爲該縣之財源開設農場、自明年起計劃移入內國開拓民歸農者等二百五十戶、伴同四月施工之該縣下松花江地區石盆路口村之土地開發事業、明年度德惠縣之增產成績賴此兩大沃野之出現、其狀況愈將活潑而堪期待、

募集鄰組話劇脚本
昌圖縣本部發表當選者

【昌圖】協和會昌圖縣本部爲圖一般人對鄰組精神、徹底起見、曾募集鄰組話劇脚本、蒙各方面踴躍應募、當局者殊表感激、茲經審查結果、其當選者、如下列發表、

1、壹等當選者無、
2、貳等當選者、一名趙福（賞金五十圓）
3、參等當選者二名、蘇與王相臣（各賞金三十圓）
4、佳作三名、張夙澴翰香袁希賢（各賞金十五圓）
5、選外佳作五名、魏永亮劉光明、袁希賢、魏永倫王之威（各賞金五圓）

官公吏齊出動
指導鄰組常會

【昌圖】縣本部縣公署兩當局近於欲求鄰組常會之起色必須由中堅層之官公吏以身作則、率先、爲組內之指導者、以期圓滿收得鄰組常會之效果因此本日（八日）之常會、縣本部職員全部分會職員由上而下、一齊出動除在本組內指導外並向附近各組游動指導、開會時間由下午七時至九時、此種精神殊堪欽佩、

調查遼太祖陵
日考古學家赴興安

被稱爲代表去今九百年遼時代初期文化水準之遼太祖陵頃者於興安西省林西街西南約四里之地點發現、考古學界、對此非常期待、其後、因種種之支障、不見該陵調查研究之進展而中止、然而五月初旬由日本、學士院會員、東大教授鳥井博士、同駒井博士、東大文化研究所島田博士等東洋考古學界之泰斗一行來滿、由奉天國立博物館李文信氏參加一行、日前爲再調查興安西省遼太祖陵並該地一帶而出發、遼太祖陵跡規模頗大、此調查至本年七月下旬纔能完了之預定、關於該陵、上原奉天博物館長作如左之談話、於興安西省所發見遼太祖陵跡地點一帶爲盆地、因在溪谷之中、至今不能發見、其陵殿跡規模非常大、係指陵之拜殿跡來說、足有北陵建築十倍之大、調查之結果、被期待着或能得着很貴重的研究資料、

確保銑鐵供給萬全
昭和製鋼增產極爲順利

【新京】昭和製鋼爲順應鋼鐵之緊急需要、對於製鐵計畫、特側重於現有設備之最效率的運營、業已緊急增產其結果極爲良好、本年四月五月之出銑狀況、均超過預定計畫、六月上旬現在之出銑、較前月更爲良好、又觀諸此三個月總勢之三、四、五月、較前年同期、其出銑量極形增加、此增產趨勢以三月最高、四月一時低下、至五、六月、又趨於上昇、雖一時低下、但四月中之實績、較諸預定計畫、生產仍屬增多、因該社爲期確保本年度對供給鐵鑛於萬全計對於效率的出銑所不可缺條件之鐵石處理、極感順利、當能恆久維持此增產之趨勢

州內藝文團體
歸於一元化

【大連】關東州音樂協會屬下大連音樂聯盟、以及州內音樂團體十處今次悉行加入關東州藝文聯盟、茲於九日午後七時、假滿鐵厚生會館舉行改組之協議會、今後將因此關東州音樂協會之發展的解消、即藝文聯盟包容文藝、音樂、美術、演劇等四部、所有州內全藝文團體、悉歸其傘下統轄、

昂揚隊員防護精神
牡市舉開警護訓練大會

【牡丹江】協和義勇奉公隊牡丹江市總隊並國防婦支部、爲挺身隊員動員昂揚防護精神之第二回警護訓練競技大會、由十日午前九時起在滿水公園運動場展開的鍊成大會由總勢四千二百名及戰士等舉行閱兵、救護、行軍、機甲隊消火、通信電話架設等多彩的對抗競爭、

許驛長着任
訪本社致辭

【新民】奉山線新民驛長方岳勳氏、榮遷已誌本報、遺缺由錦州省鐵道局管理所許明實君接替、茲已蒞任、於八日上午十時、來訪本社、致新任之辭、據云許君秉性篤實、向在原勤地、成績頗佳、此次來新、亦必有以相當發展、

齊市開說明會
調查滿系資本

【齊齊哈爾】齊齊哈爾商工公會因滿洲調查機關聯合會士會資本調查委員會之委囑將由十一日起至月末、實行詳細調查該市滿系資本流通情況、以資着手、滿系資本之活用、因此於十一日午後一時起在大陸電影院招集市內滿系金融業者百四名、招開調查目的之說明會、中央側調查委員會西田委員其他三名來齊、

無線電

六月十一日（星期五）
六、○○（新京）……建國体操六、三○……
一○、三○（奉哈）……經濟通訊 一一、四五（新京）……職場体操 一一、五八（新京）……
四、三○（奉哈）經濟通訊 五、五○（奉天）鄰組新聞 六、○○兒童時間……
……

期國兵安心從事軍務
俾使家族認識在營中實態
四平省組織國兵家族慰問團

【四平】滿洲軍人後援會四平省支部、爲期四平省出身之國兵安心從事軍務、並使國兵家族徹底認識現代軍人之精神及國兵在營期中之實態、藉以一掃往昔之好人不當兵觀念、而完遂好人當兵爲國干城之重大使命計、特選募省下各縣國兵家族代表二百餘名、組成國兵家族慰問團、由滿洲軍人後援會四平省支部池田主事爲團長、並省縣兵事關係者率領下、於十日下午四時三十分在軍援四平省支部講堂集合、結成見學團、由支部長訓示後、更由池田主事說明見學注意事項、參加國兵慰問之國兵家族計分四班、第一二三班、於今日（十一日）上午五時受各方面歡送下由平出發、亘八日間、歷訪三江省佳木斯、富錦、五頂山各地部隊、預定十九日歸平、第四班預定於本月二十四日集合四平、二十五日由四平出發赴奉、見學奉天市駐在之各部隊、二十七日歸還四平、

徹底防止時疫
查照米穀通帳施種牛痘

【新民】縣當局、爲伴隨國策推進、前曾施行米穀通帳檢查、頗收相當效果、已誌本報、茲爲保持社會安寧、市民健康計於本月七日、由省署督勵、分別班組、及區域、及種痘擔所、一致施行種痘、以防止流行時疫之傳染、並須各持米穀通帳、按人實施、並借以施行通帳之再檢查、及確捕癮民之普及、似此善政並行、足令奸消之弊、再難施其詭計、

視察資源狀況竣事
武部長官由通返京

【通化】爲視察本省資源增產狀況、來通之武部總務長官、於五日午前八時三十分、在省公署、同九時三十分、於在滿國民學校、分別予以訓示、同十一時三十分、又赴二道江、在東邊道開發會社本社、由該社主務担當重役、說明東邊道地下資源分布狀況、以及製鐵事業之現狀、並計劃投資狀況等、嗣並與五日午前十一時十分來通之高碕滿業總裁、關於由開發會社移交之本年度鐵鑛石增產目標完遂、反關於各項設備遂行懇談並請要開發會社、對預定出鑛量之確保予更加一段努力、而後即對全社員訓示、略謂諸君從事『戰時下國家重要資源開發事業、而職場亦即決戰場、故對社業之完遂、必須戮力邁進、庶不負國家之負託』云云、嗣復由伊事社長以下各重役引導之下與高碕滿業總裁、同行視察絕大威力之純鐵增產、晝夜兼行邁進之純鐵工場其後一同偕通、乃乘午后六時三十分發列車由軍官民多數歡送裡、而赴圖京之途、再高碕滿業總裁於六日赴鐵廠子、七道溝等地視察、此後即乘八日午后六時三十分發列車歸京

振興農村副業
將開藥草講習

【通化】省公署鑑於決戰下時局之要請、舉國民之總力達成增產必成之使命、頗甚注視農村副業之振興、對於山野地帶、需量維滙之藥草有積極促進農村舉動力、決行採取之必要、爲謀採取方策之徹底起見特請奉天醫科大學藥學部教授東武夫氏、

檢定初等教師
七月上旬舉行

【通化】省第六回初等教育教師檢定之實施、預定自七月五日起、至八日止、每日午前九時、於指定檢定所施行、通化縣、通化市、柳河縣、輯安縣臨江縣希望者、於通化市東明學校、撫松縣、長白縣、臨江縣希望者則於長白縣實驗學校實行、長白縣、臨江縣希望者於撫松縣實驗學校實施、受驗之資格、限定滿十七歲以上年齡者、國民優級學校卒業者、初等教育教師檢定項目、爲學力試驗、性行考查身體考查、教諭男子部國民道德、國語、實業、歷史、地理、數學、（算術、代數幾何）理科（物理、化學、博物）圖畫、手工、體育、女子部於男子部家事裁縫、限有女子國民高等學校師道科卒業成績者、希望受檢者限於十五日以前向地市縣公署申報、檢定終了後、則於七月九日施行銓衡

南滿版

慰問鄉土勇士
省關係當局將派遣慰問團

【安東】決戰下鎮護北邊之滿洲國兵日夜精勵軍務不眠不休身於國防第一線、以使皇軍一意南征而無後顧之憂其勞苦殊可感念、爲對安東省鄉土出身之國兵勇士慰問並激勵、以昂揚彼等之士氣省關係當局、決於近期主催國兵家族慰問團、赴第一線致懇切之慰問、爲協議出發日期並該慰問準備事宜、將於七日由省公署、協和會省本部、軍人後援會、第八軍管區各市縣等關係者開催協議會、以資決定該慰問行事、

促進市民認識海軍
開催建艦費獻納映畫會

【四平】自大東亞戰爭開始以來、我親邦海軍、在東南太平洋、發揮威力、將英美驅除東亞爾有赫赫戰果之今日、聖戰之完遂指日可待、我槍後國民、能以安居樂業自應飲水思源、宜振起精神昂揚支援聖戰之熱意、對於獻金之事、更須踴躍、茲者四平海軍部、爲促進市民對海軍戰果有深切之認識而發起『建艦費獻納映畫會』、由六月九日起、亘二日間、在四平公會堂開催、上映之電影『爲海軍戰記』並『海之母』觀覽無料入場、市民無不爭往觀賞、目睹之下、均能澈底了解親邦無敵海軍之威容、對此項建艦費獻納、極端樂從、隨時向劇場前置之獻金箱、投入錢鈔、因此該二日間建艦費之獻納成績頗豐、

省民踴躍

確保行路安全計
制定交通訓練日期

【遼陽】遼陽市警務科甚於昂揚市民交通道德、並確保行路安全減除交通事故之發生、樹立決戰下之交通萬全之局部的措置、而採取全國一元之興動、如斯非祇助長增產、亦爲保民之大策也、起見、現已制定交通訓練日預備訓練、自本月九日始、至十二日止、本格之訓練、自十三日始、至十五日止、在此期間中、務希全體市民與關係當局協力、以期達成此次訓練之目標、

通化神社營造
舉開促進會議

【通化】通化神社氏子總代長田崎庫三氏、爲促進神社造營完整美化計遂擬於六月十日午後一時假通化市公署會議室招開通化神社造營促進會議、

明示國兵之情況
市主催休假歸鄉兵座談會

【安東】市公署行政科國兵股爲期一般市民、對國兵入營後之生活狀況、及在軍營中、所受軍事教練之情狀、徹底的瞭解、今籍本市出身之十五名國兵休假歸省之機會、由該國兵股主催本社及安東新聞社後援、於十日午後一時、假市公署小會議室開休假歸鄉兵座談會、昨函請軍人後援會安東省支部滿赤省支社協和會安東市本部、省國兵股、第八軍管區安東市兵事辦事處、警務處保安科、各機關代表、及各分區長、屆時臨席、由歸鄉兵報告營中生活之近狀並各關係機關代表之質疑、由歸鄉兵詳細解答、其成果頗堪期待、

聯合體鍊大會
練成日滿小國民

【大連】市內各國民學校、及公學學堂、在學中之日滿少國民當此決戰時下、爲期体位鍊成完璧計、自本年度起、日滿兒童体鍊科教程、相取一致而改善、查自鍊成強化以來、各校生徒、已鍊成健全良好体格、效於十九日午後一時、廣集日滿生徒於大連運動場、開催体鍊科統一後最初、出之練成大會場者國民學校五年級以上之男女生、及公學堂高等科男女、普通學堂代表者等、預計二萬人以上、練成科目、休念前線將兵之黙禱、其滿生全部閱兵式後、五年生以上女兒体操、公學堂女生普樂遊戲、五年級以上男生騎馬戰、公學堂男兒体操等、觀今年最初成績如何、今後每年依例實施、

糧穀配給圓滑
實施各區登錄

【通化】市當局、爲謀市內民食配給圓滑計、於數月前曾一度實施登錄制度、但因當時種種之關係、而告中止現來經市當局鋭意再三籌商結果、已自本月五日開始、由市鄉衆科人員担當下於市署中廳內、各區輪流實行指定糧商登錄、其東昌、中昌、龍泉各區約已實施終了、預定至本月十二日左右、對西昌、啓通、啓化、長流、二道江各區輪流施行、預想此次全部食糧配給之進行上絕能順利無阻、

達成增產報國使命
省協和會招開事務長會議

適向聖戰完遂

【四平】當此決戰體制下、全國民舉總力邁向聖戰完遂之際、號稱穀倉地帶之四平省農產物增產工作、實爲一般所注目、四平省當局、爲完成此重大使命、並不辱穀倉之榮譽計、自入春以來、即由省、縣、協和會並其他關係者一體協力、指導奉耕及空閑地利用工作、現由於春雨之適期、禾苗發生、秋收預卜必佳、協和會四平省本部、爲順應時局之要請、達成增產報國之使命、爲使夏季除草工作之萬全、並精確取各縣現地增產工作之實況、特擬定於十一日上午九時、於協和會四平省本部招集省下各縣協和會事務長舉開協議會、指導現地第一線縣政推進力之徹底滲透、倡率省民一致向增產途上總進軍、以應聖戰必勝、並國策遂行之要請

通化省聯
輝南代表談

【通化】國有游民、則生之者寡、食之者衆、甚且放辟邪侈、無所不爲非將溷亂市井、適以粗害邦家、故在平時卽有取締之必要、況值此決戰下耶、況華北各地、迭遭天災、兵燹、致民不聊生、精少數略壞維持者、尙維千里遷外、多數難民、則源源流入國內、發難理論、則以有不可容納之勢、然苟稽之現實、則把握是等流民、使化爲國之良、驅之方事生產、將又爲國家所必要乎、記者關心此點、將……流民、則生者自象其施行管法、如態完善、則愈可達成生產要求之最高峰然此時之辦法、必須剷除市、縣及省……

空襲下救護及消火
必須先期健全練成
今井氏空防講習歸來談

【大連】十一日起至十八日之八日間、在東京市芝大日本警防協會、招集全國警防事務担當警察官吏、開催講習會、關東州側、由小野寺州廳警務課防空主任今井忠顯氏代表出席、氏已公畢歸任、各地、各選出一名、計共五十二名、講演係由警防一般至火災風氣、消火原理、大火及同時多發火災、消防戰術、一般木造火災消防戰術、山林火災消防戰術、並水防使命及其他事項協力參考、等二十數科目、會期中曾見學京都大阪等防空施設、氏談感想、謂內地人等、決戰精神、……是以練成之精神力、及不撓之練成後、安然就其任務、是以極端信賴、願日滿州民、亦積極參加、而對防空一體精神、即在空襲下當亦高枕無憂、

州內各都市鄉屯
各劇團定期移動大公演

【大連】關東州藝文聯盟、以大連藝文聯盟、主辦於州內各地居民文化、並使增強生產勤勞奉公精神、由協和演劇團、大連中央劇團、……演於普蘭店、貔子窩、金州、……等各方面以上各都市公演畢、更移演各都市鄉屯、使全州各地方居民、普遍享此文化娛樂、以助推進文化向上最初於三十日、公演於旅順、次於十一日……

發揮勤奉報國決意
動員科赴現地招開協議會

【四平】建設高度國防國家、並期中堅國民之練成、本年全國已展開國民勤勞奉公一大運動、各地之榮譽勤奉……均發揮勤奉報國之決意而一心從事於國防及鄉土建設工作、四平省位於南滿之中樞、故勤奉工作較之他省尤須重、省下各地之勤奉除月來大事活躍頗獲有相當之成績、勤奉隊四平省司令部當局、爲期省下勤奉工作再進一步周滑化、特擬定於本月十六七日由動員科長高勝山氏協同辻日隊事務官、前往省下勤奉現地招集勤奉隊大中隊長舉開協議會、討論勤奉現在事務並視察工作狀況、藉資以達成勤奉之重大使命、

徹底推進縣政
省長視察長白

【通化】省長姜全我氏、爲姜省長率同秘書官、兼石警防科長、呂事務官、於十日乘由通化發列車、赴省下長白縣、約亘十三日間對該縣之縣政實地觀察、

桓仁縣城
警察署長易人

【桓仁】桓仁縣城警察署長孟君亞麟、自大同元年間投桓仁縣警察敎練所第一期卒業、當時縣內治安不靖、匪勢猖獗、該氏竟進不眠不休、克服萬難、數年之間、……歷任縣下各警察署長、及保安股長等要職、十餘年來對於地方治安維持、及集團部落各工作無不盡瘁、實爲警察官中之異彩、忽奉令榮轉鳳城、縣內人士無不悵惜、……

支票聲明作廢 於康德十年六月一日由吉林功成銀行匯奉天該行照付支票第二一○四號羲德福壹仟圓第二一○七號東信號壹仟圓第二一二三號羲德福五仟圓郵寄途中遺失除向該行掛失止付具保領款外特此登報聲明作廢 奉天市敷島區厚生街羲德福 北市場文貫里東信號同啓

滿文 助產學講習錄 助產士檢定試驗準備書
本會爲家事轉身不得求得助產學識的滿洲婦女們特網羅國內各醫學專家編此助產學講習錄以函授學業程度……介紹實習指導等…… 大連市松林町四六 滿洲助產學講習會

尋人 敝人之子乳名富現年七歲於本月四日午后二點在東關榮行失迷逼找無踪伊身穿藍士林單衣光足頭頂中留有長髮二撮仰求四方仁人如能將伊送回謝洋貳百元否則以待決不食言送信者也必重謝奉天市渾河區花園街一段九七號韓秉志啓

遺失圖章聲明作廢 敝人於本月八日將自有圖章一棵不愼遺失係化學五分方錶碑體陰字無論落於何人之手概作無效 奉天市小西街四段七號 尙信商行劉致敬啓

土地執照丟失聲明 逕啓者敝人係遼中縣高麗莊子村士堡子屯買石德生地四千九百五拾萬米號頭四八八號在堡子屯將地照領出不意六月六日將土地執照丟失該執照還是石德生名如有拾者送到遼中縣城西士堡子屯定有重謝爲此聲明敝遼人中縣士堡子屯郭恩九啓

水道節水宣傳圖案標語懸賞募集
爲順應時局之要請對於都市防衛及生產部門上必須強調水道之重要使命或除在日常生活上濫用水道或任行濁水弊並期昂揚節水思想涵養實踐力增進在決戰下國內戰力而貢完遂水道之使命起見依左記要項募集宣傳圖案及標語
△要項▽
△用紙 宣傳圖案 規格B列３（一、○三○粍×七二八粍） 標語 官製明信片（一枚三句以內）
△截止日期 康德十年六月三十日（蓋當日郵戳亦爲有効）
△發表日期 預定於本報紙七月中旬
△受理處所 奉天市公署工務處水道科
△其他 有印刷物可供參考資料希望者請以信封裝來郵票四分並書明姓名住址必寄去所有應募作品雖係未發表者而一切權利由市取得其利用時或許加以適宜修正所有應募作品概不返還
△賞金 宣傳圖案 一等 百五拾圓 一名 二等 八拾圓 二名 三等 參拾圓 五名 佳作 拾五圓 一○名
標語 一等 五拾圓 一名 二等 參拾圓 二名 三等 拾圓 五名 佳作 五圓 一○名
奉天市

新式簿記函授招生 本會爲滿洲首創函授簿記學之所開辦至今十二年矣凡有志於會計事務者可速報名加入畢業後由會計師發給畢業證書詳章函索可附郵票六分即寄通信新京中央郵政局私書函第八四號駐京大連銀行簿記講習會收即可（但回信地址須詳細寫明）

幸福 如能戒煙永久幸福如不能忌煙終久是苦敝人前年因病吸煙日久成癮總想戒除苦無良策幸友人介紹在奉天市工業區二馬路林川醫院治病忌煙醫院院長及大夫諸人熱心診治約二十餘日癮病全無回憶由如再生無量幸福特此登報想同此病者諸君前往該院忌除以免終身之苦謹表申謝 敝人 李玉山鞠躬

會計師錢永善事務所 業務要項 承辦銀行或商業簿記之設立及定款作成查賬及會計事務之指導一般賬簿之作成及各種之鑑定證明各事務如有委託詳章函索可附郵票六分即寄 事務所新京特別市和順區和順五條二六號 振替貯金口座新京六四○號 電略受信カイケイシセン 新京中央郵政局私書函八五號

新設電話通告 此次敝社經理部新設專用電話（二一四六六二）臺台由六月一日開始通話特此通告 康德新聞社奉天支社

募集 滿人僕役 一名 年齡二十歲左右通曉日語者備有宿舍待遇優厚 滿人廚役 廚婦 夫婦者亦可不限年齡有住宅設備待遇優厚 奉天市朝日區義光街二段十二號 康德藥工株式會社 三益組內 電（２）二二一九、五四九四番

滿洲鍋長州洗澡鍋鑄物 製造批發零售各種鍋洗滿在庫價廉貨優良材料豐富其他機器類鑄物製造定做不惧歡迎多量定購希有定購者通知價格送上不惧 工場 奉天市鐵西區保工街三段三○六號 連絡所 奉天市大和區紅梅町一九號 福岡製作所 福岡正雄 電話三、二○四六番

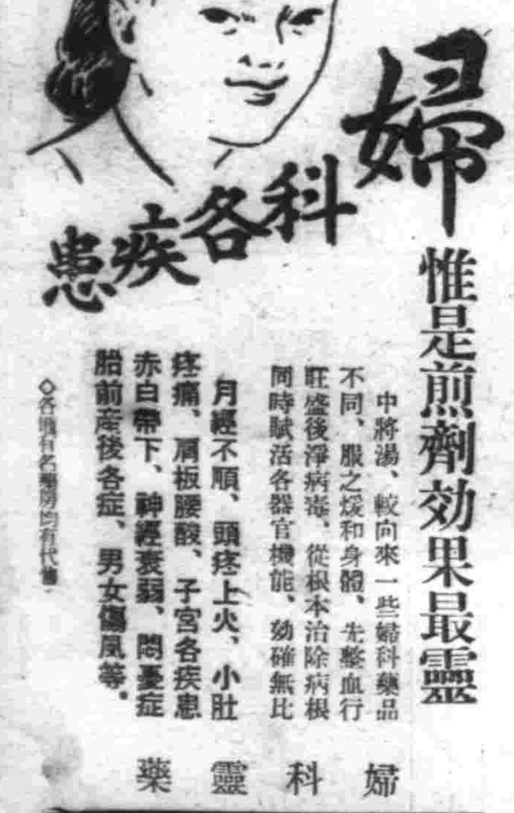

婦科各疾患 惟是煎劑効果最靈
中將湯、較向來一些婦科藥品不同、服之熳和身體、先整血行旺盛後淨病毒、從根本治除病根同時賦活各器官機能、効確無比
月經不順、頭疼上火、小肚疼痛、肩板腰酸、子宮各疾患赤白帶下、神經衰弱、悶憂症胎前產後各症、男女傷風等。
婦科靈藥 中將湯
總行 股份公司 津村順天堂 東京・大阪
◇各處有名藥房均有代售

五年・十年 胃腸老病的諸位 速服此藥 健快
使機能刷新・賦活
◎胃壁的內傷・靡爛亦可治癒!!
奉贈！ ●來函即寄贈說明書
定價 三日份 七角五分 八日份 壹圓五角 廿八日份 五圓
ケンカイ
大阪市東區久寶寺町三丁目 光藥堂

虎骨花蛇露 老福順堂
虎骨熊油膏

專門風寒救急膏藥 王玉璞字潤川膏藥店

失眠
據一般醫者們研究結果，謂失眠乃因神經衰弱，消化不良，疲勞過度等慢性疾病所致，患者若常服催眠劑，將必有中毒之虞。「若素」有賦活衰弱之神經細胞及解除疲勞之能力，又有健胃固腸之效。並含有數十種營養要素，失眠患者如能服用，不但能治失眠，猶有充實營養，使身體健強之偉效，
新京・奉天・大連 若素製藥株式會社
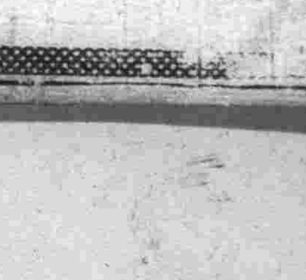
同化性維他命B與三消化酵素之複合劑 若素